FUNCIONÁRIO DO DETRAN PRESO QUANDO FALSIFICAVA PROVAS PARA MOTORISTA

Preso quando falsificava provas prática de direção no Divisão de Habilitação do Detran, o funcionário do órgão, Isaias Pereira da Silva poderá ser condenado a pena superior a dois anos de prisão e, ontem mesmo foi demitido da função que ocupava no Detran. Segundo policiais há outras fraudes no setor, mas Isaias alegou que esta era sua primeira incursão, dando azar porque foi flagrado pelo diretora do setor, que deu o alarme e o prendeu.

Outras notícias policiais na página 7.

MERENDA TERÁ RECURSOS DO FINSOCIAL

O Finsocial será o responsável, a partir de agora, pelo repasse dos recursos dedicados à merenda escolar, segundo informou ontem o secretário-geral do Ministério da Educação e Cultura, Sérgio Pasquali. Além disso, segundo ele, o programa também destinará recursos para o ensino pré-escolar.

Página 3 do 1.º.

Incra quer mais terras para assentar 20 mil lavradores de uma vez

INCRA ASSENTA 20 MIL FAMÍLIAS

O assentamento de 20 mil novas famílias em cinco projetos distribuídos por seis municípios foi uma das principais decisões adotadas pelo Incra durante reunião entre o superintendente especial para Rondônia e os executores dos projetos de todos os municípios. Segundo Ernani Coutinho, coordenador da área, os projetos serão implantados em Alto Paraíso, Rio Preto, Guajará Mirim, Costa Marques, Jaru, Ji-Paraná, Santa e Rolim de Moura. O coordenador prometeu ainda soluções para alguns pontos de conflitos, como o Setor-gal 70 e o área do seringal de Ji-Paraná. Página 3 do 1o Cad.

SELEÇÃO: PARREIRA CONFIRMADO

Parreira: Imposto pelos cariocas deve provar agora que tem condição de dirigir o Brasil.

O presidente da CBF, Giulite Coutinho, confirmou, às três horas da tarde de ontem, o nome de Carlos Alberto Parreira como novo técnico da Seleção Brasileira de Futebol. Ao justificar o ato, Giulite afirmou que isso aconteceu "em função do nosso respeito técnico e moral a Carlos Alberto, um homem completamente vitorioso nos seus poucos anos de técnico".

Por sua vez, Parreira, após a reunião em que decidiu aceitar o cargo, disse em entrevista que se encontra em condições de dirigir o selecionado, porque "nunca me afastei do futebol brasileiro". Para ele, a seleção tem que ter, para ser vitoriosa, 60% de criatividade, 40 por cento de tática e 100 por cento de garra.

O esporte na página 8.

SUDECO MANDA 80 MILHÕES PARA USINA EM VILHENA

Brasília — A Sudeco acaba de destinar ao Governo do Estado de Rondônia 80 milhões de cruzeiros para a fase final de elaboração do projeto básico da Usina Hidrelétrica de Rio Avila.

A Usina, a 50 Km de Vilhena, fornecerá energia barata, permitindo a substituição dos derivados do petróleo ora utilizados na geração de energia elétrica.

MÉDICO NÃO ATENDE ÍNDIO NA CLÍNICA

Alegando que se tratava de um "selvagem", o médico Sérgio Kloss, negou-se ontem pela manhã em atender a uma criança da tribo Pareci, levada para ser socorrida depois de várias crises de convulsões. O fato aconteceu no município de Vilhena, na divisa com Mato Grosso, e segundo o sertanista Aymoré Cunha da Silva, nem com sua presença no local, chamado pelos pais do doente, foi possível convencer o médico, em cuja clínica foi procurado atendimento.

Aos gritos, segundo o sertanista, o médico Sérgio Kloss, dono da clínica, expulsou os pais da criança, um menino e o próprio Aymoré, alegando que na sua sala não haveria qualquer atendimento para índios. E Paulo, o garoto, só conseguiu superar a crise com o empréstimo de um balão de oxigênio, cedido por outro médico da cidade, enquanto a queixa contra o fato foi feita na delegacia de polícia local porque, conforme o sertanista, houve discriminação.

Alto Madeira

Fundador dos Diários Associados: ASSIS CHATEAUBRIAND

ANO LXV — Porto Velho, Sábado 18 de Março de 1983 — Nº 11 474

Alvaro disse que há pressões políticas para cursos irem para o interior (Foto Roberto Nascimento).

VEREADOR DENUNCIA: HÁ PRESSÕES PARA LEVAR CURSOS DA UNIR PARA BR

O vereador Alvaro Costa, do PDS, lamentou ontem, da tribuna da Câmara, que interesses políticos estejam determinando a ida dos próximos cursos de Agronomia, Medicina e Veterinária para o interior, quando aqui na Capital as condições para o funcionamento são maiores. A Câmara discutiu ontem três requerimentos e dois apenas foram aprovados. A vereadora Raquel Cândido teve um rejeitado e outro aprovado. Passou também o da vereadora Odaísa Fernandes solicitando que os exames médicos de alunos sejam feitos nas próprias escolas. Seu requerimento, com alto sentido humano e justo, mereceu elogios. Câmara nas páginas 3 e 4 do 1º Cad.

ESTUDAR DE DIA

Até as 21 horas de ontem, alunos da Universidade Federal de Rondônia aprovados no último vestibular ainda estavam reunidos com o governador Jorge Teixeira. Todos funcionários do Governo, eles reivindicavam a adoção de turno corrido para que pudessem estudar durante o dia, já que os cursos para os quais foram aprovados são ministrados pela universidade somente durante a manhã e a tarde. Os resultados desta reunião deverão ser conhecidos hoje, mas os alunos esperam a aquiescência do governador, acreditando que ele não prejudicará aqueles que lutam por um futuro melhor". Os alunos apresentaram outras sugestões a Teixeira.

Adelino (à direita), pediu apoio dos deputados. (Foto Telmo Fábio).

Contribuintes sonegam 2 Bi por mês da Previdência: RO

Arrecadando 1 bilhão ao mês em Rondônia, a Previdência Social poderia se manifestar no Estado uma Superintendência, triplicar esta arrecadação, disse ontem na Assembléia o secretário José Adelino da Silva, da Saúde, que lembrou aos deputados a necessidade de eles buscarem informações nos órgãos ligados a esta área, citando que a Sesau está aberta aos parlamentares. Por a mais longa explanação já feita em plenário, mais de três horas e meia também ocupou a discussão mais aberta, com Adelino reconhecendo que o Plano Básico de Saúde é muito bom no papel mas quando de sua aplicação práticas, sofre distorções que precisam ser corrigidas, uma delas a questão dos postos vicinais, que recebem pessoal qualificado para atender neste princípio estágio. O secretário recomendou ao deputado Sérgio Carneiro que dirigisse à Polícia Militar envolvendo um hospital de Colorado. Ao final, elogiado pelo líder do PMDB, **Fenato Correia, que disse** ser importante "a coragem do secretário em denunciar os problemas de sua área". Adelino transferiu o elogio para o governador Jorge Teixeira, porque "se uma secretaria tem o trabalho reconhecido, por tabela a homenagem se transfere ao governador".

Jacob Atallah

POSIÇÃO — A posição assumida pela bancada do PDS na Assembléia e expressada pelo líder Jacob Atallah, parece demonstrar que o partido do Governo não pretende ficar naquela só de apluso em plenário. E segundo Jacob, será aquela coisa que muita gente gosta de dizer: "quem viver, verá mesmo"

LIXEIRO NA FRENTE DA SECET É UMA VERGONHA

COMPRAS — Para proporcionar aos produtores e suas Cooperativas, situados em regiões carentes de infra-estrutura de comercialização, uma efetiva garantia dos preços mínimos fixados para os produtos agrícolas, o Incra, através de seus projetos nos Estados de Goiás, Mato Grosso e Rondônia, fará aquisições aos produtores de arroz, feijão e milho de vendagem dos excedentes da safra 82/83, mediante bases especiais de preços classificação e recebimento de produtos a Companhia de Financiamento da produção, CFP. A transação poderá ser realizada através do Programa Especial de Compra Povoc, que vem sendo desenvolvido pela CFP. Este ano o programa de compra se estenderá até o dia 31 de agosto.

SERÁ QUE O CARRO DE LIXO PASSA LÁ?

Delfim Neto

DELFIM — Ao comentar a ampliação da garantia da Caderneta de Poupança de duas mil para três mil e quinhentas Unidades Padrão de Capital (UPCS) o ministro do Planejamento, Delfim Netto, afirmou que "tenho insistido sempre que o melhor investimento para o pequeno poupador é a Caderneta de Poupança. Ela recebe toda a proteção, a cobertura integral da inflação. Ela é o melhor investimento possível e é preciso que os pequenos poupadores não deixem de tentar por remunerações absurdas, que sabem que grandes juros correspondem a grandes riscos". Dá para acreditar?

POR FALAR, QUE TAL MANDAREM LIMPAR AS RUAS

IMPOSTO — O superintendente da Receita Federal, Francisco Dornelles reuniu-se com seus principais assessores em São Paulo e anunciou que neste ano, após a "Operação Malha", será bem menor o número de fraudes ou declarações irregulares entregues. "Está tudo sob controle, disse Dornelles, e até junho e setembro dentro destes períodos os contribuintes vão receber cheques de restituição." O superintendente da Receita Federal formulou também um apelo para que os contribuintes entreguem suas declarações dentro dos prazos para evitar multas e transtornos. Os que não pagaram o Imposto passado ou cometeram falhas em suas declarações serão compelidos a regularizar suas declarações e pagar no caso o imposto devido.

E A HUMANIZAÇÃO DA CIDADE, QUANDO COMEÇA?

Arnaldo Martins

INDÚSTRIAS — Empresários ligados à atividade industrial começam a se movimentar em apoio à proposta inserida na Constituição de incentivo fiscal para empresas que venham a se instalar no Estado, com propostas de interesse. Bold-branco para o deputado Arnaldo Martins e todo a Comissão Constitucional A.

CONTROLAR PREÇOS NÃO É FÁCIL — AVISARAM AOS VEREADORES?

PROCURADORES — O Procurador-Geral da República, Inocêncio Martires Coelho visitará as procuradorias da República de Santa Catarina e Paraná, quando encerrará a série de inspeções em todas as procuradorias do País, desde o Acre até o Rio Grande do Sul.

Rio e Adjacências

Joslas de Macedo

Pelas palavras do Ministro Maximiano da Fonseca, da Marinha, acabou-se o ciclo da Revolução de março de 1964. O Ministro da Marinha, dia 15 último, ao comentar a ausência dos Ministros Militares nas posses dos governadores eleitos em novembro passado, disse: Os militares estão retornando aos quartéis. Isto, para o bom entendedor diz apenas: ACABOU-SE A REVOLUÇÃO. Os militares voltam aos quartéis para seus serviços de rotina. As administração pública e a política voltam às mãos dos civis. A democracia voltou a florescer no país, após quase vinte anos de tropeços e restrições sob um regime de exceção e do famigerado AI-5. Hoje, apesar das Salvaguardias e da Lei de Segurança draconiana, o Brasil está entrando, contra a vontade de poucos, no ritmo de uma democracia reconquistada com lágrimas e sangue. Felizmente, os nossos ministros militares acham que já é tempo dos militares retornarem aos quartéis e cuidarem de suas atividades principais que é a defesa da integridade da Pátria. Para o Ministro da Aeronáutica, brigadeiro Délio Jardim de Matos, o futuro Presidente da República deve ser um civil. Esta é uma boa, pois os militares voltaram a acreditar na capacidade dos civis, esquecendo o que disse o general Amaury Kruel, na época da revolução de março, cada um militar vale por dois civis. O Brasil, a partir de 15 último, entrou em ritmo de democracia. Os civis estão voltando a ser respeitados como pessoa humana, deixando de ser simples bonecos manobrados a bem querer de qualquer autoridade. Também, já é tempo de respirarmos livremente.

— XX —

O que mais está apoquentando o governador do Mato Grosso do Sul é uma pequena dívida de Cr$ 1,10 bilhões. Uma pequena dívida conseguida em pouco mais de 4 anos.

— XX —

Os governadores dos Estados do Rio de Janeiro, Amazonas e Goiás, respectivamente Leonel Brizola, Gilberto Mestrinho e Iris Resende, tiveram seus direitos políticos cassados por ato Revolucionário e também seus mandatos políticos. O povão não participou e sem gostou da punição. Dezenove anos depois, o povão, como prova de que não aprovou essas cassações, elegeu, por grande margem de votos os punidos pela Revolução, governadores de seus Estados. O povão sabe julgar....

— XX —

Mesmo antes da posse do governador eleito do Pará, Jader Barbalho, ninguém mesmo falava no nome do ex-senador Jarbas Passarinho. O ex-senador agora é carta fora do baralho. O povão se libertou de uma carga muito pesada.

É triste ser um jornalista de notícias fatos como os que vem acontecendo em certas escolas públicas. Há diretoras de estabelecimentos escolares da área do Governo que, a partir de segunda feira, não permitirão que alunos matriculados em suas escolas frequentem as aulas sem o uniforme. Tudo muito bem, porém não sabe essas diretoras que esses alunos estão indo às aulas sem uniforme, por absoluta falta de recursos de seus pais para adquirirem essas fardas. É tempo de acabarmos com essas exigências. A situação, da maioria, da população de Porto Velho é carente de recurso. Está voltando, a Porto Velho, a célebre frase: filho de pobre não estuda! Com a palavra o Secretário de Educação e Governador. Essas diretoras devem ser mais humanas, não acham?

— XX —

O delegado Regional do Trabalho, Walmi Daves de Moraes, às voltas com o sério problema de conseguir um terreno para edificar a séde de sua Repartição. O Governador já determinou ao prefeito Sebastião Valadares a fazer a concessão da área, mas até agora, nada segundo informa o Delegado do Trabalho.

— XX —

O deputado paulista Francisco Rossi, em nossa capital, tratando de assuntos empresariais. O parlamentar paulista deverá ir até Guajará Mirim, na Bolívia, onde pretende verificar "in loco" a possibilidade de explorar cassiterita e minérios nobres.

O advogado Geraldo Drago, de malas arrumadas para vir até essa cidade. Deverá chegar nos próximos dias. O causídico carioca está em Manaus, tratando de interesses de clientes, junto à Justiça amazonense.

— XX —

Nos próximos dias, o deputado Arnaldo Martins, PDS, vai fazer um substancial pronunciamento, sobre as possibilidades econômicas de Vilhena. Nesse pronunciamento Arnaldo Martins abordará os problemas que entravam o desenvolvimento do município com a falta de energia abastecimento de água, transporte e saúde. A construção da usina hidrelétrica do Rio D'Avila será abordado. Não esquecerá, ainda, o deputado Arnaldo Martins, a situação do Aeroporto de Vilhena — um dos melhores do país — que é comparado à Rainha da Inglaterra — reina mas não governa — enquanto que o aeroporto existe mas não funciona. Vamos aguardar.

— XX —

Domingo, um balanço das atividades dos deputados estaduais e, também, dos vereadores.

OPINIÃO EM 30 LINHAS

Já se tem falado seguidamente aqui desta "ponta de linha" sobre os sucessivos apelos do Presidente Figueiredo e outras autoridades deste país, para a austeridade econômica face aos tempos que correm. E, paralelamente, tem havido também críticos desta "ponta" aqui para gastos que consideramos excessivos nas entidades de administração pública.

E vamos "vender o peixe" como nos passaram: visando preparar a segurança e verificar detalhes da visita do Presidente João Figueiredo a Rondônia, chegou anteontem a esta capital o chamado "destacamento precursor".

Este grupo — ainda conforme a mesma fonte que nos informou, — veio composto de 18 pessoas, utilizando para tal um aparelho "Boeing" da FAB, cujo custo operacional para vir de Brasília aqui deve ser muito alto, especialmente se verdadeira a informação de que eram apenas 18 os seus passageiros.

É o caso de se pensar em dois ângulos. O primeiro deles é o de que se não haveria, no caso presente, possibilidade deste serviço ser feito por uma equipe da área de segurança e cerimonial daqui mesmo? ou, em segunda hipótese, não seria muito menos oneroso para a Nação mandar estes assessores virem de Brasília em avião de linha comercial?

Quando o Presidente pede austeridade e o povo tem conhecimento de que para fazer um trabalho que teoricamente seria feito por quem está aqui mesmo, vem uma equipe de Brasília, num vôo da FAB, "Boeing" helicóptero, etc. para fazer. então o que pensará o povo?

Ou será que os organismos de segurança em Rondônia e os serviços de cerimonial não teriam condições de fazer tais relatórios? Francamente que a primeira vista a resposta de um leigo no caso seria sim. E explicar o contrário vai ser difícil quando se sabe o quanto a Nação está precisando economizar e o cidadão é compelido a investir em Caderneta de Poupança, já meio ressabiado do conselho mas ainda acreditando — mesmo com um pé atrás.

Até amanhã.

Alto Madeira

EMPRESA ALTO MADEIRA LTDA.
Fundado em 15 de abril de 1917

EURO TOURINHO
Diretor Geral

LUIZ MALHEIROS TOURINHO
Diretor Superintendente

NEUSA MALHEIROS TOURINHO COSTA
Diretora Administrativa

LIGIA SELENE SERRANO TOURINHO
Diretora Técnica

JOSÉ LUCIO ALBUQUERQUE
Editor Chefe

Direção — Redação e Oficinas
Rua Barão do Rio Branco, 99 — Tels.: 221-4561, 221-4087 e 221-3077

Impresso em Off-Set

ASSINATURAS

Capital (Anual)	Cr$	21.000,00
Interior (Anual)		
Exemplar do Dia	Cr$	70,00
Exemplar Atrasado	Cr$	140,00

SUCURSAIS

SIMA — Rio de Janeiro: Rua Almirante Gomes Pereira, 72 — Telefone: (021) 541-6687 — CEP 22291 — Telex 021-37648. SIMA São Paulo. Rua Sete de Abril, 230 — 8.º anda — Telefone: (011) 221-1822 — CEP 01044 — Telex 011-25417. SIMA — Brasília: Ed. Anhanguera Conj. 306. Setor Comercial Sul — Telefone: (001) 224-7297.

Ponto de Vista — Os artigos com assinaturas dos autores não traduzem necessariamente a opinião do jornal. Sua publicação obedece ao propósito de estimular o debate dos problemas brasileiros e, principalmente o regional, os nossos problemas.

TV PARA VELHOS

O Lions Clube Rio Madeira vai fazer a entrega, hoje as 10 horas, de um televisor a cores, 20 polegadas, a Casa do Ancião. O Lions fez campanha para a compra de 30 colchões hospitalares para aquela entidade, que protege 30 velhinhos. Os colchões já foram comprados e não logo chegam de São Paulo serão entregues à Casa do Ancião.

SÍLVIO ADVERTE PARA INCENTIVOS

O secretário-adjunto da Indústria e Comércio, Sílvio Persivo, disse ontem que a idéia do deputado estadual Arnaldo Martins, que é também o presidente da comissão constituinte "A" de se incluir na Constituição do Estado o item que daria incentivos fiscais às empresas industriais importantes para o desenvolvimento de Rondônia, é boa mas que, por outro lado, "a Carta Constitucional é restritamente à política do Estado".

Segundo ele, é uma questão que se limita muito à estruturação do Estado, o que é uma decisão especializada na harmonia de poderes que constituem o Estado.

Sobre a inclusão, o secretário-adjunto disse ainda que seria ferir os aspectos principais do que se pretende fazer a Rondônia através da constitucional "Não fosse essa diferença, a idéia seria totalmente válida, mas não estou querendo dizer com isso que ela não seja aumentativa".

ÁLVARO COSTA DEFENDE NOVOS CURSOS DA UNIR PARA PORTO VELHO

Ocupando a tribuna da Câmara, ontem, o vereador Álvaro Costa, do PDS, lamentou que os novos cursos de Agronomia, Veterinária e Medicina que a Universidade de Rondônia pretende implantar houve, no Estado, vá para outros municípios por claros interesses políticos.

São indiscutíveis as melhores condições oferecidas pela Capital, para fazer funcionar esses cursos. O vereador disse que basta verificar os dados e se chegará facilmente a essa conclusão. Com a experiência de professor há quase 20 anos em Rondônia, ele não tem dúvida disso. No entanto, frizou o vereador, os cursos irão para o interior onde os interesses políticos são maiores.

Álvaro Costa numa rápida demonstração, mostrou que enquanto o número de alunos de todos os municípios que terminam o 2º grau por ano não chega a 400, aqui na Capital no último ano letivo, foi de 1.000. Além disso, frisou Álvaro, as condições materiais e de professores são maiores aqui.

Para o vereador, irá acontecer que os alunos de Porto Velho, em maioria, é que irão se deslocar com grandes transtornos para eles e suas famílias.

A AMPRO OBJETIVA DEFENDER INTERESSES DO M PÚBLICO

Fundada em meados do ano passado, com o objetivo de congregar todos os membros do Ministério Público de Rondônia, a Ampro, Associação do Ministério Público de Rondônia, já vai em ando. A organização é falta em tempo recorde, já que os promotores foram empossados no dia 2% de julho do ano passado e três meses depois ela já estava em funcionamento.

Há também o trabalho de congregamento da classe e a defesa de todos os ligados ao Ministério Público além da integração do membro com as demais associações brasileiras no setor, próprio de Rondônia no cenário nacional. A Ampro é presidida pelo promotor Lúcia Teresina Leite Balbi e tem na vice-presidência Rosiand Agre. A diretoria é completa ainda, de Sheila Lima Torres Pedrosa, secretária; Edenilson José Matos Fonseca, tesoureiro e Analia de Miranda e Martins, relações públicas.

DEFESA

A Ampro visa principalmente a defesa das prerrogativas e interesses do Ministério Público, além de pugnar pela independência da instituição. Além disso, ela é responsável pelo estudo das várias ramos do direito, objetivando o aprimoramento das instituições públicas.

Ela tem como finalidade, ainda, a realização de seminários, conferências e congressos, visando a aprofundamento de conhecimentos dos seus membros, ao mesmo tempo em que se propõe a contactar as demais associações do Ministério Público do País, visando um intercâmbio e troca de informações que beneficiem a todos.

Balbi: estruturando a Ampro

SECRETÁRIO DO MEC ELOGIOU ÁLVARO

O Secretário de Educação, professor Álvaro Lustosa Pires, reuniu com o Secretário Geral do MEC, Sérgio Pasquali e seus assessores, para discussão do trabalho da Seduc.

Sérgio Pasquali ouviu o estudo esboço feito pelos técnicos da Secretaria de Educação, no qual elogiou bastante os trabalhos que Álvaro Lustosa vem desenvolvendo com sua equipe, chegando a dizer que "A Educação aqui vem desenvolvendo-se tão bem, tanto no Pré-Escolar como no Ensino de 1º e 2º Graus que já está até na hora de solicitar".

As palestras se estenderam sobre o Pré-Rural, Pré-Escolar Deficiência Mental, Supletivos de 1º e 2º Graus, Associações de Pais e Mestres, sua importância como agente fiscalizador e controlador na área rural do Estado.

Depois das explanações o Secretário do MEC se colocou à disposição dos Técnicos da SEDUC para responder a quaisquer dúvidas que porventura surgissem, deixando os técnicos à vontade. E várias perguntas foram formuladas sobre Esporte, Pré-Rural e Pré-Escolar, obtendo para cada pergunta uma resposta coerente e soluções parciais de boas promessas.

Condenação de 5 anos para loteadores clandestinos

Dois loteamentos clandestinos descobertos pela fiscalização da Prefeitura foram denunciados à Secretaria de Segurança Pública e os responsáveis pelos mesmos deverão ser enquadrados nas penas previstas pela Lei de Parcelamento do Solo Urbano (federal), que determina pena de 1 a 5 anos e multa de 10 a 100 salários mínimos, considerando crime qualificado o loteamento do solo urbano sem autorização do órgão público competente, no caso a Prefeitura.

NOVA FLORESTA

Um dos loteamentos foi localizado no Bairro Nova Floresta (no final da Campos Sales), e os loteadores, Francisco Marcelino da Rocha (vulgo Tilico) e Irineu de Tal (topógrafo), denunciados à Polícia. O outro loteamento, tendo como responsável o indivíduo José Benedito Chagas (vulgo Negão), no Areal da Floresta, ao lado do Centro de Vivência, já tinha cerca de 50 lotes vendidos por preços variando entre 300 e 300 mil cruzeiros. Todos foram embargados pela Prefeitura porquanto referidas áreas têm outra destinação. Consta que no loteamento de Benedito Chagas funciona como mentor das transações um advogado militante na Comarca de Porto Velho e com o seu nome já encaminhado aos órgãos de Segurança para apuração do crime, considerando que a co-autoria está prevista no artigo 51 da Lei de Parcelamento do Solo Urbano com penas idênticas às que enquadram os responsáveis diretos pela transação ilícita. A lei em referência diz que constitui crime contra a Administração Pública efetuar loteamentos do solo urbano sem autorização do órgão competente e considera o crime qualificado se cometido por meio de venda ou intenção de venda.

No caso em questão os lotes estavam sendo vendidos sem o mínimo sigilo, embora, não tenham os responsáveis pelas transações qualquer título de propriedade, não havendo dúvidas de que eles serão enquadrados nas penas da lei. As representações do Prefeito, através da Procuradoria Geral, já foram distribuídas pela Secretaria de Segurança Pública às Delegacias do 1º e 4º Distritos que de pronto iniciaram a interpelação dos implicados e também das testemunhas do crime contra o patrimônio público.

MEIOS ILEGAIS

Com essa providência, de caráter legal, o prefeito Sebastião Valladares quer resguardar a intocabilidade e inegociabilidade dos bens públicos municipais por pessoas inescrupulosas e desonestas, que procuram através de meios ilegais se apoderar do patrimônio alheio em prejuízo da população carente. Fica, então, o alerta à comunidade de Porto Velho, que não deve comprar terreno na área urbana, sem antes consultar a Prefeitura.

VINTE MIL NOVAS FAMÍLIAS SERÃO ASSENTADAS PELO INCRA

Em reunião que durou a semana inteira, o coordenador regional do Incra, Ernani Courinho teve definido o assentamento de mais de 20 mil famílias nos municípios de Porto Velho, Guajará Mirim, Costa Marques, Ariquemes, Jaru, Pimenta Bueno e Rolim de Moura. Foram confirmadas, ainda, a continuidade da titulação que começou em janeiro das áreas mais importantes do Estado.

Ao final do encontro com os executores de projetos no Estado, Ernani Courinho confirmou também a abertura de novos projetos, como o Machadinho (município de Ariquemes), Urupá (Presidente Médici, Ji-Paraná e Ouro Preto), Capitão Silvia (Porto Velho) e Boa Princípio (Rolim de Moura).

DESAPROPRIAÇÃO

São as duas as principais áreas em litígio no Estado: Seringal 70 e aeroporto de Ji-Paraná. No primeiro, os proprietários estão protelando o pagamento da indenização prometida às famílias que vivem no local, com o Incra se sendo obrigado a imetir e propor a desapropriação. A segunda, do aeroporto ilegalmente, onde 130 famílias invadiram áreas, não possuem terras para onde ir, ao mesmo tempo em que espera obter qualquer ajuda da Comarca para a solução de seus problemas.

MUNICIPALIZAÇÃO

No final da tarde de quinta-feira, o coordenador do Incra recebeu um telex do senador Galvão Modesto (PDS-RO) dizendo que segunda-feira o presidente João Figueiredo assinou o decreto de número 88.182/83, transferindo a área urbana da cidade de Guajará Mirim para o Município. Dentro dos próximos dias, Ernani Courinho estará naquela cidade entregando a novidade ao prefeito Bader Masrud Jorge.

Mais colonos ganharão seus títulos este ano.

UNIR REALIZA CURSO DE INGLÊS

A Fundação Universidade Federal de Rondônia — Unir, através de sua Coordenadoria de Extensão, comprido uma de suas metas no ensino do Estado, reúne aos alunos concluintes do 1º estágio do Curso de Língua Inglesa, que estão abertas as inscrições para o segundo estágio e, também, para os iniciantes.

O curso funcionará com duas turmas para o segundo estágio e uma para o primeiro. Aos que desejarem entrar no 2º estágio, será aplicado teste de avaliação, haverá turmas matutinas e noturnas, com carga horária de 1.130 minutos por mês, às segundas, quartas e sextas-feiras, em horários dependendo da opção de cada um para formação de maiores grupos.

PÃO: O TRIGO DEIXA UM LUCRO DE 3 MIL A SACA

Os proprietários do depósito Silva Filho, revendedor de trigo para Porto Velho disseram ontem que "o lucro, no máximo, quando vendemos todos os 500 pães que se produz por cada saco de trigo é de três mil cruzeiros para cada panificado, devido às despesas que se tem".

Outro ponto observado pela Silva Filho Representação foi o de que eles vendem para abastecer as panificadoras da capital um total de duas mil sacas de trigo ao preço de seis mil cruzeiros, cada uma delas, depois do último aumento.

Amir presidiu a reunião.

Palestra do secretário teve platéia atenta. (Fotos de Rubens Nascimento)

ADELINO AOS DEPUTADOS SAÚDE É PROBLEMA SOCIAL

Falando durante mais de três horas a convite da Comissão Constitucional, presidida pelo deputado Amir Lando, do PMDB, no plenário da Assembléia Constituinte, iniciando às nove e acabando quase 13 horas de ontem, o secretário José Adelino da Silva, da Saúde, fez uma exposição e debates sobre a situação do sistema no Estado, lembrando, inicialmente, que não se trata a saúde apenas como um problema de cunho médico mas, muitas vezes, tem um fundamento social.

Adelino explicou aos parlamentares que o custo de assistência médica do Estado é alto, em torno de 90% do total, porque a Previdência Social não atende às necessidades do convênio firmado em 1975.

DISTORÇÕES

Usando tons fortes, respondendo sempre à altura as perguntas dos deputados, Adelino deixou disponível aos parlamentares que perguntassem o que quisessem, fugindo até mesmo ao que era o tema central da conferência, e detalhando problemas levantados pelo plenário.

Ressaltando a importância do apoio da Pesqp e da Sucam, Adelino reconheceu, no entanto, que o programa da rede básica de Saúde, "no papel é perfeito mas na prática apresenta distorções que devem ser corrigidas para não comprometê-lo todo".

O secretário citou seguidamente que há necessidade de que na Constituição haja itens que permitam solucionar problemas da área de Saúde, lembrando ser muito grande o rol das necessidades e que, porisso, precisa do apoio dos deputados para aplicação de seu programa.

Durante debates Secretário demonstrou muita habilidade

Talvez por ser um assunto que fugia da área técnica, o secretário de Saúde José Adelino da Silva conseguiu fazer uma exposição e se expor, sem sair chamuscado, nos debates havidos ontem no plenário da Constituinte, especialmente quando provocado pelos deputados, a quem, em determinados momentos, chegou a advertir por não procurarem se inteirar na Sesau sobre o que vem sendo feito.

Sem qualquer referência a secretários que passaram pelo cargo, Adelino deixou claro que a Sesau está aberta aos parlamentares para que se informem sobre o andamento dos vários setores da secretaria e também no que for possível para ajudar na Constituição.

DEBATES

Uma síntese das perguntas e respostas durante a fase de debates, foi a seguinte:

AMIZAEL SILVA (PDS) — que sugestões o secretário nos trás sobre a Constituição?

ADELINO — Entendo que os deputados independentes de bancadas, devem ir até a secretaria para discutirmos propostas porque aqui é difícil estabelecer isso até devido à exiguidade do tempo.

ARNALDO MARTINS (PDS) — Os grandes problemas de saúde estão no interior, onde não há a mínima assistência previdenciária. Em que a nova política de trabalho da Sesau pretende mudar?

ADELINO — Em três meses que estou na secretaria, tento colocar em atividade realmente o que está no papel, mas sem dinheiro nada se pode fazer. Enfrentamos problema sério com a invasão de todos os lados e se tivessemos mais recursos do INPS certamente que atenderíamos melhor. Convido os deputados para fazer parte da comissão formada pelo INPS e a Sesau que trata da denúncia do convênio da Previdência. Só depois dessas modificações é que vamos ativar a rede básica.

JOSÉ DO PRADO (PDS) — Estou indo a Brasília tentar agilizar a instalação da Superintendência da Previdência. O IAPAS vai melhorar a condição de saúde no Estado?

ADELINO — O governador Jorge Teixeira já está trabalhando para implantar a Superintendência em Rondônia. O primeiro passo é este. Para conhecimento desta Casa, quero comunicar que se a Previdência tem uma Superintendência instalada no Estado, certamente estaria arrecadando três vezes mais que atualmente (NOTA DA REDAÇÃO: A estimativa de arrecadação da Previdência, no momento, em Rondônia, é de um bilhão. Então, seguindo o raciocínio do secretário, a Previdência Social se deixa sonegar em dois bilhões de cruzeiros ao mês).

RONALDO ARAGÃO (PMDB) — Elogio a sua coragem em fazer denúncias. Me diga qual o custo de implantação da Rede Básica da Saúde?

ADELINO — Lamento mas não posso dizer porque cifras tem de ser vistas com meu assessor de Finanças. Mas na Sesau tenho condição de o informar.

SERGIO CARMINATTO (PMDB) — O senhor tem coragem que falta para muitos. (Em seguida, Carminatto denuncia um hospital de Colorado que estaria cobrando operações não realizadas em pacientes)

ADELINO — Isto não é questão de saúde, mas um caso de polícia.

JERZY BADOCHA (PMDB) — A abertura que o senhor nos dá é importante. Entendo Saúde como uma sequência de um processo que envolve outros setores.

ADELINO — Temos falta de elementos aqui. A malária é o principal terror e não temos como orientar o migrante para que use cuidados mínimos para evitar a doença.

RONALDO ARAGÃO (PMDB) — Os postos vicinais não funcionam. Que plasos tem a Sesau para agilizar o uso desses postos?

ADELINO — Já tenho conhecimento deste problema. Já estou trabalhando com minha equipe para colocar os postos em funcionamento. Tomamos inicialmente duas medidas, a primeira de acionar a distribuição dos medicamentos Ceme e a segunda de equipar postos com pessoal qualificado, e não aceito qualquer indicação política para este trabalho.

AMIZAEL SILVA (PDS) — E a municipalização de Saúde?

ADELINO — É viável mas merece mais estudos. Em grande parte vai depender do que esta Casa decidir para o setor — Saúde.

ARNALDO MARTINS (PDS) — Que valor o Funrural usa em Rondônia? É igual para todos os Estados?

ADELINO — Não posso dar este dado porque a Sesau não tem nenhum acordo com o Funrural.

FRANCISCO NOGUEIRA (PDS) — Há condição de melhorar a situação de saúde em Costa Marques e Guajará Mirim?

ADELINO — Já estamos tratando. Vamos dar mais apoio no setor de cessão de medicamentos e também estudar a proposta de contratação de pessoal feita pelo secretário municipal de Saúde de Guajará Mirim.

RONALDO ARAGÃO (PMDB) — Em Cacoal se interna o doente e manda que a família compre tudo para ele.

ADELINO — Tem havido destas denúncias para mim. E peço que esta Casa as encaminhem sempre para mim, seja deputado do PDS ou do PMDB. Mas estamos investigando este fato, porque entendo que em alguns setores há campanha contra a ação dos órgãos do Governo e estas denúncias podem ser uma parte.

PINGOS DA ASSEMBLÉIA

Tomás: por tabela, elogio a Teixeira

ELOGIO — Para muitos que estavam na Assembléia ontem, o elogio do líder do PMDB, Tomás Correia ao desempenho do secretário de Saúde Adelino durante o debate com os deputados acabou — o elogio — por tabela encaminhado ao governador Jorge Teixeira. "Quando alguém elogia um secretário, por tabela, elogia o governador" sintetizou o secretário.

DEBATES — Foi a primeira vez que houve debate mesmo entre o plenário lotado e provocado pelos deputados do PDS e um conferencista, ontem.

CONHECIMENTO — Um detalhe que não passou em branco a necessidade de alguns deputados terem informações diretas dos órgãos que vão arguir.

ATENDIMENTO — Elogiável por todos repórteres o atendimento dos garções Carlos e Francisco e das copeiras Luisa e Maria, que sempre atendem à turma da imprensa com muita atenção.

ÔNIBUS PARA MARECHAL RONDON

CALAMA TEM VOTO DE GALVÃO

Coelho anuncia linhas ao Marechal Rondon.

O vereador José Waldir Galvão (PMDB) que já é conhecido na Câmara como o "defensor dos ribeirinhos", votou favoravelmente ao requerimento do seu colega Lucindo Quintans (PDS), que pedia ao Governo a realização de estudos sócio-econômicos dos Distritos de Abunã e Calama, para que se conheça a viabilidade de serem elevados a municípios em futuro próximo.

Waldir Galvão justificou seu voto dizendo que Calama tem muito o que oferecer para sua economia, apontando a borracha, a seringa, a castanha, a pesca e a lavoura como suporte dessa economia. Ele concluiu afirmando que ser município é a maior aspiração daquele povo.

O vereador João Coelho (PDS) comunicou na Câmara, que seu pedido ao Prefeito da Capital para que as linhas de ônibus da Cohab Marechal Rondon estendam pelas ruas internas do citado conjunto, foi encaminhado à Semusp com recomendação de que a empresa prestadora do serviço atenda a reivindicação.

João Coelho mostrou-se satisfeito, dizendo, "quem vai ganhar com isso é o povo, os funcionários, os estudantes, enfim, todos daquele conjunto que usam o citado ponto coletivo".

ODAÍSA CONSIDEROU IMPOSTO EXAGERADO

A vereadora Odaísa Fernandes (PMDB), falando da tribuna da Câmara, considerou o aumento do imposto predial lançado pela Prefeitura, para o exercício de 1983, exagerado.

Em muitos casos — disse a vereadora — constatamos um aumento desumano, que atingiu a casa de 400, 500, e até 600% em relação ao ano anterior.

Ela disse que os vereadores que tanto lutaram e conheceram as dificuldades do povo, principalmente aquele humilde dos bairros, não podem ficar de braços cruzados e da tribuna lançou o seu protesto.

Daniel percorre escolas e diz que falta muito

O líder do PMDB na Câmara, Daniel Nascimento, ocupou a tribuna na última quinta feira fez uma retrospectiva da situação de várias escolas da Capital, para ele, funcionando precariamente e com muitas falhas. Daniel afirmou que essa situação de ensino tem sido denunciada na própria Câmara e sua preocupação foi ir ver de perto para constatar.

O vereador enumerou mais de uma dezena de escolas visitadas e discorreu sobre as falhas encontradas que vão desde falta de professores de várias disciplinas, de iluminação, de água, suficiência de carteiras, de papel, de ventiladores e outras.

O orador foi bastante aparteado. E atendeu a todos os pedidos, mas num deles pediu que o aparteante fosse breve, pois, caso contrário, o tempo dos apartes acabaria sendo maior que o do seu discurso.

E durante os apartes, ninguém negou os problemas. Alguns justificaram e outros apontaram falhas do planejamento. O orador que durante o recesso escolar a educação não foi capaz de acompanhar o crescimento do fluxo de alunos, gerando estes problemas.

J. PELLES — COMÉRCIO E REPRESENTAÇÃO LTDA.
XEROX e ENCADERNAÇÃO em Geral
Troz para vocês a nova encadernação de Espiral.
Representante exclusivo de CAPAS E GARRAS PLÁSTICAS
R. Barão do Rio Branco n° 17

CRISTIANI CALDAS

O bebê CRISTIANI CALDAS completa hoje 8 anos de idade e vai receber um palmo para as comemorações.

Cristiani é filha do comerciante Nelson Caldas (Elenilce) e de sua esposa Cristina. Ela estuda na Tancredo Neves onde é muito estimada, assim pelos professores. A comemoração será no sítio do pai, na Avenida Presidente Dutra.

DOCUMENTOS PERDIDOS

MANOEL PEDRO DE ARAUJO, comunica para os devidos fins que perdeu Caderneta de Identidade.

DOCUMENTOS PERDIDOS

LURDINHA CAVALCANTE, comunica para os devidos fins, que perdeu todos os documentos do veículo de placa AB-0236

Gasolina 210, Honda 125.
Em vez de passar no posto, passe no Concessionário Honda
RODIO MOTOS LTDA
AV. CARLOS GOMES, 2230 -P.VELHO - Ro.

MARLENE ROLIM

15 ANOS
MENINA E MOÇA MARGARETH

Logo mais à noite a sociedade portovelhense estará movimentadíssima ao festejar os 15 anos da menina e moça MARGARETH CAVALCANTE BATISTA, filha única dos coronéis Raimundo Batista e Maria Cavalcante Batista. O ambiente que será o amplo e mais panorâmico salão da cidade — Caruaru do Madeira — está todo decorado para receber a festa de aniversário.

Tiro o chapéu para a atuação do vereador Lucindo Quintans, na Câmara Municipal de Porto Velho.

Lucindo, uma voz sempre atuante em defesa do povo, assumiu a função de vereador disposto a executar um bom trabalho e já figura como destaque entre os demais, isto porque quem é quem mostra logo de início não espera pra depois.

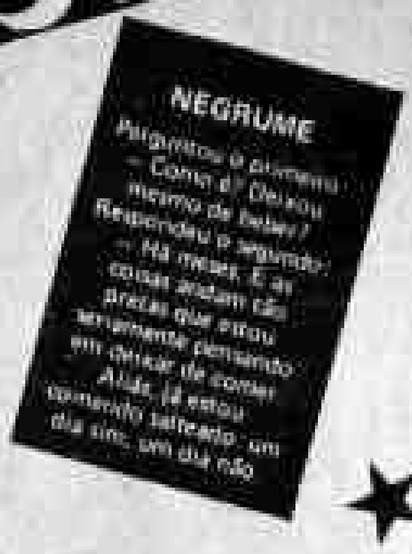

PRÉ - ESCOLAR

A SEDUC/Divisão de Pré-Escolar está realizando treinamento para professores de pré-escolar com implantação de proposta experimental de educação. O treinamento será executado em todo o Estado, em quatro etapas. A primeira já foi desenvolvida no município de Guajará Mirim, no período de 7 a 12 de março. A segunda (nesta capital) terá seu encerramento hoje, a terceira e a quarta, serão desenvolvidas simultaneamente, nos municípios de Ji-Paraná e Pimenta Bueno. O treinamento tem o apoio das Secretarias de Educação dos respectivos municípios.

ANDRÉ

Hoje o inteligente e vivaz ANDRÉ, filhinho muito querido do dr. Andrew (Juanara) Pacheco está completando três aninhos de idade com muita saúde e cobertos de agrados pelos seus pais.

Juanara, mamãe coruja, assessora da Telemat, programou uma festinha íntima para André apagar as três velinhas com os amiguinhos.

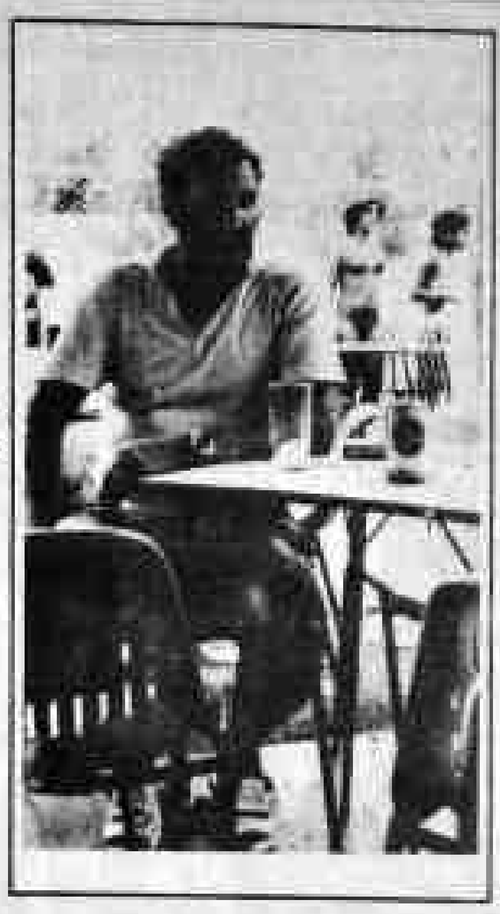

Como nem só de pão vive o homem, o empresário MIKAEL ESHER (leia-se RODA VIVA), aproveita a folga de domingo para um relax, que muito tem direito por sinal, pois suas atividades comerciais são bastante diversificadas. MIKAEL é figura humana de excelentes predicados e porisso ganha nosso respeito e nossa admiração. O flash é no parque aquático do BOTAFOGO.

Fazer amigos é uma arte cultivada pela queridíssima IVONE PINTO (foto), que hoje recebe um MONTÃO de cumprimentos pela passagem de seu dia maior. IVONE, comunicativa e muito alegre, comanda as noitadas do PLAY HOUSE com os astros cultuados. Aqui, pois, um aniversário de muitas paradinhas.

CIRCUITO

Logo mais no PLAY House, festa-SHOW com o cantante Waldik Soriano. Muitas mesas foram vendidas e a noitada terá sucesso absoluto.

— XXX —

Parece que as coisas não vão de vento em popa lá pela SEMUSP. As reclamações em torno do lixo aumentam cada vez mais.

— XXX —

CEYSA, SUELENA e NEUSA são nomes que conquistam espaço na área de ensino particular desta capital. Duas destas fiz visitinha aos estabelecimentos dirigidos por elas e fiquei impressionada com dinâmica implantada, principalmente no Centro de Ensino Moderno, em pleno funcionamento dentro dos padrões exigidos pela tecnologia moderna de ensino.

— XXX —

Uma boa pedida para amanhã (domingo) é o parque aquático do BOTAFOGO. Musiquinha ao vivo e gente simpática no circuito.

— XXX —

Nós da imprensa, falamos, divulgamos e damos realce a tudo e a todos. Quase sempre esquecemos do pessoal de casa. E porisso, que aqui vai merecidos parabéns para IVAN MARROCOS que joga toda sua arte na diagramação das páginas deste Jornal, que está saindo lindo de morrer. Não é confete, tampouco elogio gratuito. É tão somente reconhecimento de um mérito — inerente à sua capacidade profissional.

— XXX —

O advogado IVAN PESSOA foi vítima levemente atingido pelo CUPIDO e vai casar brevemente.

— XXX —

Hoje, lá na minha casa haverá um encontro cultural com a participação do professor JOÃO NELSON. O evento reunirá todos os bacharéis em LETRAS da última turma da UFPa (núcleo de Educação). Aqui o convite para os colegas.

Esta cabeça leva a assinatura do "coiffeur" Jambert, um dos participantes do Congresso Mundial Intercoiffure, que reunirá, em abril, no Rio, cerca de mil profissionais. ELBA AFONSO, do Salão Eline, estará presente a esse Congresso.

O empresário/político DESIVAL RIBEIRO divide seu tempo entre suas empresas e contatos com a comunidade do município de OURO PRETO, onde teve grande votação e é considerado o DEPUTADO.

PISCINA E LAZER

O foco de luz foi na área de lazer e entretenimento do parque aquático do BOTAFOGO, que nos mostra um visual agradável e descontraído com a moçada curtindo ao raio do sol.

Hoje, muitos cumprimentos girarão em torno da simpática SUELENA CANONICE (foto) que emplaca idade nova. Suelena, ex LUIZ CANONICE, é um dos novos femininos que só lhe puxou a expectativa e soube se firmar no mundo dos negócios, assumindo a liderança de um dos mais sucedidos empreendimentos do ensino particular de Rondônia.

No society, seu nome tem grande valor, tanto pelo talento social

RECEPÇÃO "IN"

O Grupo TOURINHO recebeu como sempre em grande estilo, na noite de quinta-feira última, o secretário-geral do MEC, SEBASTIÃO PASSARELI e sua comitiva com um farto jantar em uma bela noitada.

A recepção foi na vivenda do advogado empresário LUIZ TOURINHO onde a grande mesa, coberta com os mais delicados pratos foi a tônica da noite. Na próxima contaremos como foi...

LEIA E ASSINE O AM

Estado de Rondônia — Prefeitura Municipal de Ji-Paraná

Comissão Permanente de Licitação
Tomada de Preços N.º 002/83

Aviso de Edital

A Comissão Permanente de Licitação da Prefeitura Municipal de Ji-Paraná, devidamente autorizada pelo sr. Prefeito Municipal, torna público para conhecimento dos interessados que reunir-se-á as 10:00 horas do dia 29.03.83, no prédio do Palácio Urupá, na sala onde funciona a Comissão Permanente de Licitação, sito a rua 2 de Abril S/N.- para fins de receber propostas para aquisição de material de consumo para Secretaria de Educação e Cultura de Ji Paraná-RO.

MAGNUM FOTO COLOR
FOTOGRAFIAS E FILMAGENS

Férias
Publicitárias
Instalações
Painéis
Casamentes
Festas etc.

F. C. MACHADO fone: 221-6758.
Rua José de Alencar 2722 - altos da Lanch. Delta

REPÚBLICA FEDERATIVA DO BRASIL
Poder Judiciário do Estado de Rondônia
Comarca de Porto Velho
Cartório do Registro Civil de Pessoas Naturais
OFICIAIS
Albino Lopes do Nascimento — Titular
Pedro Jose do Nascimento Junior — Substituto
Antonio Eneas Frota Mendes — 3.º Oficial

EDITAL DE PROCLAMAS N.º 4.944

Faço saber que pretendem casar-se e apresentaram os documentos exigidos pelo art. 180 n.º I — II e IV do Código Civil Brasileiro, Francisco da Silva Vieira com: Eluiza da Silva Brito. Ele é natural de Nova Esperança, dist. de Porto Velho — Rondônia, nascido em 10 de dezembro de 1960. Profissão Agente Administrativo, Estado Civil solteiro, domiciliado e residente em rua Ariquemes n.º 253; nesta cidade filho de Genitiliano Antônio Vieira e de dona Raimunda da Silva residentes em ela no endereço retro; ele já falecido.

Ela é natural de Porto Velho-Rondônia, nascida em 19 de janeiro. Profissão Agente Administrtivo Estado Civil solteira domiciliada e residente em rua Alvaro Maia, I 123, nesta cidade, filha de José Cardoso de Brito e de dona Neura da Silva Brito residentes em (no endereço retro).

Se alguém souber de algum impedimento, oponha-o na forma da lei. Lavro o presente para ser afixado em cartório, no lugar de costume, e publicado em um jornal desta Capital.

Obs.: O regime de bens adotado é o da comunhão parcial de bens conforme Escritura pública lavrada ha folhas do livro do Tabelionato e/ou Cartório.

ENEAS FROTA
3.º OFICIAL.
Cartório do Registro Civil e Anexos
Porto Velho-Rondônia

CENTRAIS ELÉTRICAS DE RONDÔNIA S A — CERON
C.G.C. 05.914.650/0001-66
ASSEMBLEIAS GERAIS ORDINÁRIA E EXTRAORDINÁRIA
EDITAL DE CONVOCAÇÃO

Convidamos os senhores acionistas da Centrais Elétricas de Rondônia S.A. — CERON, a se reunirem em Assembléias Gerais Ordinária e Extraordinária, a serem realizadas cumulativamente e instrumentadas em ata única, conforme dispõe o § único do Art. 131 da Lei n.º 6.404/76, no próximo dia 31 de março, as 15 horas, na sede social da Companhia, para deliberarem sobre os seguintes assuntos.

ASSEMBLEIA GERAL ORDINARIA

a) Tomar as contas dos administradores, examinar, discutir e votar as demonstrações financeiras;

b) Deliberar sobre a destinação do lucro líquido do Exercício e a distribuição dos dividendos;

c) Eleger os membros do Conselho Fiscal;

d) Aprovar a correção da expressão monetária do capital social (Art. 167 da Lei n.º 6.404/76), no montante de Cr$ 1.080.044.189,22.

ASSEMBLEIA GERAL EXTRAORDINARIA

a) Aumento do capital social, por incorporação da correção monetária, no valor de Cr$ 1.080.044.189,22, do Imposto Único s/Energia Elétrica — IUsEE, do Estado e Municípios, no valor de Cr$ 858.850.940,00 e de Convênios com o Estado no valor Cr$ 110.500.000,00, passando o capital social de Cr$ 1.374.088.294,76 (hum bilhão, trezentos e setenta e quatro milhões, oitenta e oito mil, duzentos e noventa e quatro cruzeiros e setenta e seis centavos) para Cr$ 3.223.533.423,98 (três bilhões, duzentos e vinte e quatro milhões, quinhentos e trinta e três mil, quatrocentos e vinte e três cruzeiros e noventa e oito centavos), com a consequente alteração da redação do artigo 5.º do Estatuto Social;

b) Eventuais assuntos de interesse social.

Porto Velho (RO), 18 de março de 1983.

Conselho de Administração
Raymundo Peixoto
Bittencourt Filho
Presidente

(19, 20, 21)

COMISSÃO SETORIAL DE LICITAÇÃO DE MATERIAL

AVISO

A Comissão Setorial de Licitação de Material da Secretaria de Estado de Indústria, Comércio, Ciência e Tecnologia, sito: à Av. Presidente Kennedy n.º 481, leva ao conhecimento das, firmas interessadas e que estejam regularmente cadastradas no registro de fornecedores deste Governo, que fará realizar a Tomada de Preço N.º 001/CSL-M/SIC.

Dia 28.03.83 Hora 9:00

Objeto: Máquina de escrever, Relógio, Cadeira, etc...

A Comissão informa aos interessados, que: os editais e demais informações, poderão serem adquiridos no endereço acima mencionado, nos seguintes horários.

Das 8:00 ás 11:00 e 14:00 as 17:00 horas.

Porto Velho, 17 de Março de 1983

O DIA NA HISTÓRIA

Brasília — No dia 19 de março de 1654, chegou a Lisboa a caravela em que viajava André Vidal de Negreiros levando a notícia da restauração das Capitanias sob o domínio dos holandeses.

Também nessa data, no ano de 1680, uma Carta Régia mandou o governador do Estado do Maranhão e Grão-Pará dividir as missões, sendo as do Rio Amazonas para o Norte, feitas pelos padres de Santo Antonio e as do sul pelos padres da Companhia de Jesus.

Em 1851, na data de 19 de março, foi organizado o penúltimo Gabinete Ministerial do Primeiro Reinado, composto de Francisco Carneiro de Campos (3.º) Ministros dos Estrangeiros; Bernardo José da Gama, Ministro do Império; Manuel José de Sousa França, Ministro da Justiça, Francisco de Paula Holanda Cavalcanti de Albuquerque, Ministro da Fazenda, José Manuel de Moraes, Ministro Guerra, e Manuel José de Almeida, como Ministro da Marinha.

No dia 19 de março de 1867, chegou ao Rio de Janeiro o navio francês "Extremadure", no qual viajava o ciudadão Max Van Versen, Capitão do Exército Prussiano, sobre o qual o Governo Imperial tinha informações de que o mesmo se dirigia ao Rio da Prata para servir ao Governo do Paraguai na guerra contra o Brasil. Com base nas informações, o governo brasileiro impediu que o mesmo prosseguisse a viagem. O encarregado dos negócios da Prússia protestou e alegou que Van Versen pretendia apenas dirigir-se ao acampamento do Marquês de Caxias, como observador das operações de guerra. O Governo Imperial desconfiou das reais intenções do súdito prussiano e recusou as alegações do representante diplomático de seu País.

VENDE-SE

Dois telefones residenciais, linhas 221-1468, 221-3788. Tratar pelo fone: 221-6085 com Sr. Ernesto Zacarias, e Milena. (18, 19, 20)

VENDE-SE

Uma casa mista — alvenaria e madeira — no alfalto da avenida Costa e Silva. O preço é uma barbada: Cr$ 2.000.000,00 (dois milhões de cruzeiros). Tratar pelo fone: 221-1563 com o sr. Gutembergue. (17, 18, 19)

COMISSÃO SETORIAL DE LICITAÇÃO DE MATERIAL

A Comissão Setorial de Licitação de Material, do Hospital de Base Dr. Ary Pinheiro, leva ao conhecimento das Firmas interessadas, regularmente cadastradas no Registro de fornecedores deste Governo e que estejam em dias com a entrega de materiais referente à licitações anteriores realizadas por esta Comissão, torna público que fará realizar a seguinte Tomada de Preços para atender ao Hospital de Base.

Tomada de Preços Nº	Dia	Hora
11-CSL-M-HB	24.03.83	09:00

Objeto
Material de Limpeza

Os editais, especificações e demais esclarecimentos poderão ser obtidos das 14:00 às 18:00 horas, no seguinte endereço:
Comissão Setorial de Licitação de Material
Hospital de Base Dr. Ary Pinheiro
Av. Presidente Kennedy s/nº

Porto Velho (RO), 14 de março de 1983
José Francisco da Cunha
Presidente da Comissão Setorial de Licitação de Material

Dr. Virsaie José da Silva Moura
Diretor Geral do Hospital de Base

Informe JC

O ex-presidente da Ordem dos Advogados em Rondônia e secretário de Interior e Justiça, Arquelau de Paula deu mais uma demonstração pública de cultura do Direito, na última quinta-feira no plenário da Assembléia, ao debater com os deputados, temas ligados ao Poder Executivo e Constituição do Estado, que será brevemente promulgada por aquela Casa.

Arquelau disse que o Poder Executivo aguarda, com especialíssima e grande ansiedade, a Carta Magna. E isso também, porque, o governador Jorge Teixeira, revela-se permanentemente a usar a sua função como lhe autoriza a Lei Complementar nº 41, até o fazendo nos casos inadiáveis. O secretário de Interior e Justiça, Arquelau de Paula, reafirmou que a Lei Complementar, que criou o Estado respeitou, com rigor, os princípios constitucionais de independência e harmonia dos Poderes — o Judiciário, o Legislativo e o Executivo, abrindo apenas uma transitória exceção, marcada pela excepcionalidade decorrente da criação de Rondônia, ao investir o governador do poder de legislar, até a promulgação da Constituição do Estado. E não poderia ser diferente — sublinhou o secretário — O Poder Executivo confundia-se primitivamente com o Judiciário, constituindo o Poder único, absoluto, do qual saíram o Legislativo e o Judiciário. Em seguida foi mais explícito ao enfatizar que "em Rondônia, a independência e a harmonia entre os três Poderes, é nítida".

—oOo—

Depois que o colunista assumiu o compromisso de não divulgar o seu nome, um alto dirigente governamental fez outra revelação, que ele diz ter obtido em conversas no Palácio Presidente Vargas: o prefeito de Guajará-Mirim, Nader Massud Jorge, deixará a Prefeitura nos próximos dias. Vai assumir um novo cargo: TCU.

—oOo—

Um observador, ao mencionar os protestos contra o governador Jorge Teixeira que compõe o Tribunal de Contas, garantiu a JC: "aposto que entre esses todos o Teixeira vai preferir dois advogados, dois economistas, dois administradores e um economista, administrador contador..."

—oOo—

O advogado e ex-vereador (dos mais atuantes), Itamar Moreira Dantas, poderá deixar a procuradoria jurídica da Câmara Municipal. O PDS quer vê-lo num novo cargo. "Ninguém pode deixar de reconhecer que o Itamar hoje é um dos advogados que mais entende de Direito Constitucional neste Estado, admitiu o deputado Amizael Silva".

—oOo—

"No que depender de mim, as empresas de ônibus terão que obedecer horário regular para o transporte urbano de passageiros, principalmente no início e fim do expediente comercial". São poucos os abrigos nas paradas de ônibus, e o fato se agrava mais, com os frequentes atrazos dos coletivos. É necessário que as empresas de ônibus façam jus ao preço da passagem. É preciso que termine esse estado de coisas". A explicação é do vereador José Guedes.

—oOo—

Não se divulgou até agora quando os estudantes de Economia, Administração e Contábeis, cursando o sexto período, serão convocados para a segunda etapa da Operação Projeto Rondon. Existe em Porto Velho uma Coordenação do Rondon. Desconhece-se, porém, suas atividades.

—oOo—

Logo na primeira semana de abril, o governador Jorge Teixeira, será entrevistado por Eudes Leitão e mais dois jornalistas (Montezuma Cruz deverá ser um deles), ao vivo, no programa Ponto de Encontro. Teixeira, como sempre, recusará perguntas preparadas e pauta.

—oOo—

O dia primeiro de abril deste ano cai na sexta-feira Santa.

FUNCIONÁRIO DO DETRAN FALSIFICAVA DOCUMENTOS

Foi autuado em flagrante, anteontem, na corregedoria da Secretaria de Segurança Pública, o funcionário Isaias Pereira da Silva (solteiro, 31 anos), preso no dia anterior falsificando provas de prática de direção, na divisão de habilitação do Detran, onde era lotado como auxiliar administrativo.

Surpreendido pela diretora da sessão, Maria do Rosário, Isaias ainda tentou ludibriar sua atenção, mas foi desmascarado. Imediatamente preso pelos policiais de plantão, foi levado à direção geral da Polícia Civil. Por determinação do delegado Francisco Nunes Neto, Isaias foi encaminhado ao corregedor Wallace Lucena, que procedeu o flagrante.

Embora houvesse outros fatos semelhantes a este, Isaias confessou que essa foi a primeira vez que falsificou uma prova. "Não ganhei nenhum tostão. Fiz apenas por amizade", disse. Depois de ser qualificado criminalmente, Isaias Pereira da Silva, há 8 meses trabalhando na Seseg, foi despedido por justa causa e encaminhado ao departamento de presídio.

Segundo previsão do delegado Wallace, o indiciado poderá ser condenado de 2 a 6 anos de cadeia, de acordo com o artigo 297 parágrafo 1º, por falsificação de documento público. Outras investigações serão feitas. A direção suspeita que existam outros envolvidos na falsificação de provas.

LADRÕES INVADEM RESIDÊNCIA E ESCAPAM DE LINCHAMENTO

Dois delinquentes, que poderiam ser os marginais "Sapeca" e "Formiga", só não tomaram muitos tiros e pauladas porque correram. Depois de entrarem numa casa, na quadra 22 do Conjunto Marechal Rondon, foram descoberto por moradores, que, revoltados, investiram contra os ladrões, dispostos a matá-los. Diante da situação, eles abandonaram uma motoca e se esconderam num sapezal, sob os gritos de "pega os ladrões" e tiros de revólver.

O caso ocorreu na madrugada de ontem. Eram aproximadamente 1h30. Os dois delinquentes invadiram e retiraram uma motocicleta. Com sono pesado, os ocupantes da casa só acordaram quando os bandidos tentavam funcionar a máquina. Atordoado, o dono da casa chamou a família e vendo os dois ladrões com a motocicleta começou a gritar. Com o barulho, outros vizinhos se acordaram.

Enfurecidos, mais de 10 pessoas, entre homens e mulheres, armados de pau e de revólver correram atrás dos ladrões. Com o barulho, outros moradores acordaram, tornando maior o número de perseguidores. Não fosse um sapezal, os fugitivos teriam sido mortos. Com medo dos balas e dos paus, a dupla embrenhou-se no mato e sumiu.

CANTINHO DO BATE-PAPO

João Tavares

Depois de ter exercido as funções de representante do Funrural durante oito anos, em Porto Velho, o jovem Amasonilo Coêlho está seguindo para Ji-Paraná onde deverá exercer uma função na Prefeitura, além de outras atividades junto ao setor de rádio daquela cidade. E com a saída de Amasonilo, a coisa ficou ruim para os assistidos do Funrural. Há mais de 30 dias que não é feita qualquer habilitação de benefício, tudo porque, os já tão denunciados entraves da Delegacia do INPS no Estado do Acre ainda não permitiu uma solução para os ruralistas de Porto Velho. E os velhinhos que perderam a mocidade no duro trabalho do campo estão aí, esperando pela boa vontade não se sabe de quem.

* * *

O depósito da Coca-Cola à rua José de Alencar precisa dar um jeito nos serviços de carga e descarga de seus enormes caminhões naquele local. Ali, quando destas operações, o tráfego fica congestionado, as calçadas cheias de grades, comércios vizinhos prejudicados pelas manobras de caminhões, enfim, uma situação que não se justifica mais para um local como aquele.

A Coca-Cola, naturalmente, cresceu muito por aqui e o local já se tornou pequeno para ela. E em consequência, suas operações estão prejudicando a terceiros.

* * *

Aqui na coluna, esta semana, falei sobre a situação dos preços, de forma desenfreada como estão subindo e sem que haja qualquer iniciativa que traga uma esperança ao povo de melhores dias. E nem a propósito, na Câmara de vereadores surgiram os mais veementes protestos contra tal situação. E algumas sugestões apareceram como a de se criar a Comissão de Economia Popular ou a Delegacia de Defesa do Consumidor. Se as idéias vão ser colocadas em prática, não sei, mas a preocupação dos vereadores foi quase geral. O preço dos gêneros alimentícios está subindo mais que o dólar e o pobre não tem mais como apertar o cinto.

* * *

Mas por falar em aumento, a Prefeitura também entrou na jogada e na cobrança do IPTU que é o antigo imposto predial, entrou duro. Bateu para quebrar agora em 83. O povão está chiando e muita gente botando a mão na cabeça. Realmente o imposto não veio de brincadeira.

Tenho um exemplo próprio. O imposto que paguei em 82 foi de 16 mil, este ano subiu para 60 mil. Se tivesse ocorrido melhorias em minha rua, tivesse, por exemplo, sido asfaltada ou recebido rede de esgotos, até que estava certo. Estaria pagando as melhorias. Mas pra nós moradores do Bairro da Olaria que vivemos esquecidos, o aumento foi injusto. Fomos discriminados. Nossas ruas estão como 10 ou 20 anos atrás.

Na Câmara, quinta-feira, a vereadora Odaise Fernandes, do PMDB, protestou contra índices de 400, 500 e até 600%. E um aumento desta ordem deixa em situação difícil muitos lares humildes. De princípio podemos saber que não podemos contar com a Prefeitura para combater a elevação dos aluguéis, já que ela também não tem dó de ninguém ao lançar seus impostos. Somos para quebrar.

Polícia aumenta cerco para prender "Sapeca"

O latrocida Alexandre Rodrigues dos Santos, vulgo "Sapeca", e seu comparsa, um menor de idade, conhecido como "Formiga", continuam foragidos da polícia. Para prendê-los, um forte esquema foi montado, mas até o final de ontem não tinham sido capturados. "Sapeca", o principal envolvido no assassinato do vigia Manoel Félix de Oliveira, está armado com dois revólveres e foi visto na cidade por três vezes.

"Sapeca" não tem chance para fugir, segundo fontes policiais. "Se for para Manaus vão matá-lo. Se for para Guajará-Mirim, será preso. A única chance é ele se entregar, antes que algo pior possa acontecer", dizia ontem o delegado Carlos Roberto Smith, titular da especializada de homicídios.

Tido como um elemento de alta periculosidade, "Sapeca" praticou diversos crimes em Manaus, onde foi condenado a uma pena de 78 anos de cadeia. Recolhido ao Presídio Central do Estado, conseguiu fugir na madrugada do dia 16 de fevereiro passado, juntamente com mais três latrocidas: Nilson Lopes dos Santos (Durufão), Carlos Alberto da Silva (Rado de Pato) e Carlos Pinheiro Gomes, vulgo "Cara Amassada". Com o auxílio de uma rede, eles escalaram o muro e fugiram.

Juntos, os quatro bandidos mataram uma pessoa e praticaram inúmeros assaltos. Como a população reagiu de forma veemente, matando alguns bandidos, "Sapeca", fugiu para Porto Velho. Em poucos dias de estada, depois de se encontrar com um velho companheiro de cadeia, Vicente dos Santos, "Sapeca" reorganizou a quadrilha, e passou a atuar. Na noite do dia 12, sábado, o trio praticou dois assaltos no bairro Nova Porto Velho.

Voltando para a "toca", "Sapeca" eliminou o vigia Manoel Félix de Oliveira, com cinco tiros, acertando 4 (quatro), e, em seguida, em companhia de Vicente e "Formiga", fugiram embora, cada qual pra seu lado. Esperto, "Sapeca" mudou de residência. Vicente foi preso e se perdeu do comparsa.

FUGA

Segundo informou a polícia de Manaus, "Sapeca" e os outros três detentos fugiram do presídio, na madrugada do dia 16 de fevereiro, uma quarta-feira, usando cordas de rede. O bandido, autor de vários homicídios e assaltos, havia sido condenado a 78 anos de cadeia. Uma semana depois da fuga, a polícia ainda não sabia explicar como os quatro conseguiram as cordas e serrar as grades. Calcula-se que os fugitivos receberam ajuda de parentes ou comparsas na hora da visita.

PRÊMIO

Um comerciante daquela cidade estaria disposto a pagar 500 mil a quem desse qualquer informação do paradeiro do bandido. Revoltado porque sua filha fora violentada pelo marginal, ele, como vingança, pela tevê-dia, estaria querendo eliminar "Sapeca". Além desse comerciante, outras pessoas estariam com o mesmo propósito.

AFOGAMENTO

Em um igarapé, situado às proximidades de um prédio, na estrada do Cemitério de Santo Antônio, onde há tempos atrás funcionou uma fábrica de bebidas, duas crianças foram encontradas mortas. Edilson Carvalho dos Santos de 8 anos e sua irmã Teresa, de 7 anos, morreram no quilômetro 15. O exame dos corpos acusou, que nas águas, devem ter morrido de afogamento. Segundo o delegado Santos Dias, do 3º DP, deverá ser encaminhado a remoção para o IML. Um inquérito para apurar o caso também já foi instaurado.

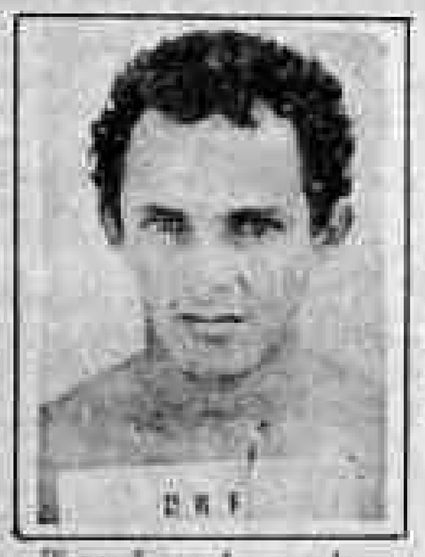

"Sapeca", um dos matadores do vigia, continua solto

Assaltante preso Durante ronda policial

Uma equipe policial caçando ontem os marginais "Sapeca" e "Formiga" acabou localizando e prendendo outro bandido, procurado há vários dias, por diversos roubos. Manoel Barbosa Rodrigues, tentava negociar com um agricultor, várias objetos roubados, quando foi preso.

Pelas informações colhidas pela repórtagem, o meliante desde o final do ano passado vinha atuando na periferia da cidade, arrombando residências. Sempre escapando da polícia, Manoel esperava nunca ser preso. Surpreendido na rua Colonia, bairro Embratel, ele ainda quis correr, sendo preso e conduzido ao 2º DP.

Interrogado no Departamento de Investigações e Capturas, o marginal deu o "serviço". Com ele, a polícia pode recuperar diversos objetos que estavam com receptadores.

Assaltos renderam quase um milhão

De três residências assaltadas na noite passada, ladrões levaram objetos que somam quase um milhão de cruzeiros, segundo avaliação de seus donos. Mesmo tendo a polícia realizado uma ronda, os ladrões não foram capturados.

O primeiro assalto deu-se na residência do comerciante Carlos Fernandes, na rua Afonso Pena. Dele, ladrões levaram, entre outras coisas, um televisor, um amplificador, um toca-discos, cinco relógios, um jogo de fitas, além de um anel de formatura.

No mesmo rua, logo adiante, os gatunos entraram na casa do comerciário Juari Barbosa, roubando um liquidificador várias fitas K-7 e um toca-fitas. Escapando livremente, o mesmo "gang" fez outro assalto, na rua Salgado Filho. Raimundo José Gonçalves foi o terceiro vitima. De sua casa, os larapios conseguiram roubar um relógio citizen e várias jóias de sua esposa.

Policiais da delegacia de Nossa Senhora das Graças registraram os três assaltos. Segundo as vítimas informaram, os bandidos dirigiam um automóvel. Eram aproximadamente cinco elmentos. A delegacia de Crimes contra o Patrimônio, deverá assumir as investigações, já que é especializada.

PORTÕES ABREM ÀS 14 HORAS

Os portões do estádio Aluízio Ferreira serão abertos ao público, amanhã, às 14 horas. Esta medida foi tomada pelos membros da ARLER, que organizam a abertura do campeonato estadual.

A idéia dos membros é de facilitar ao máximo o acesso dos torcedores às dependências do estádio, pois o programa de abertura da competição está centralizado no público que há muito tempo não assiste uma partida de futebol.

Serão colocados à disposição dos torcedores 10 mil ingressos ao preço de Cr$ 100,00 (cem cruzeiros). A ARLER estabeleceu esse preço simbólico, porque não vê razão para que a torcida não assista os jogos de abertura do calendário de 81, que promete a volta, dos bons tempos do futebol de Rondônia, visto que nos últimos regrediu bastante, pois há dois anos consecutivos não se conhece um campeão dentro do prazo estipulado, pela FDR, devido ao grande número de protestos que foram impetrados.

A ARLER coloca 10 mil ingressos à venda e quer lotar o Aluízão.

SECET COM ESCOLINHA GINÁSTICA OLÍMPICA

Com o objetivo de apresentar a Ginástica Olímpica no Estado, a SECET criou a escolinha desse esporte, e vem mantendo as aulas no Ginásio Cláudio Coutinho, sob a responsabilidade dos professores Cláudio Rosenberg e Edson Lima, nas terças e quintas-feiras, no horário das 10 às 12 horas, no período da manhã e 18 às 20 horas, à noite. Só poderão participar do treinamento crianças de ambos os sexos, com matrícula no ginásio Cláudio Coutinho, ou na SECET.

ARLER QUER LOTAR O ALUÍZÃO AMANHÃ

Campeonato de Basquete começa Amanhã no Cláudio Coutinho

Com o jogo Ibegenses e Sepão, começa amanhã, no Ginásio Cláudio Coutinho, às 19h45m, o campeonato porto-velhense de basquete, adulto masculino.

O programa de abertura da competição prevê apenas o Hino Nacional e a palavra de Gérson Moreira Pinto, presidente da FDR, dando boas vindas aos atletas que tomarão parte do certame.

Para o presidente da Federação o campeonato vai ser muito disputado, pois são quatro os clubes que vão participar da competição. Ele disse que nessas quatro equipes estão os melhores jogadores de basquete da Capital e, que o nível técnico das partidas será de ótima qualidade.

Os jogos do campeonato vão ser realizados somente aos domingos, e as equipes estão numa só chave, sendo que o critério de classificação é de ponto corrido.

A INDICAÇÃO DE GILMAR FOI ELOGIADA POR TODOS

RIO — A indicação do ex-goleiro Gilmar para o cargo de supervisor na nova comissão técnica da Seleção Brasileira foi aplaudida por todos. Ex-técnicos e companheiros de Gilmar nos anos Neves foram unânimes em destacar sua forte personalidade, seu caráter e apontam no seu sucesso na nova função. As pessoas ouvidas destacam que, no seu tempo de jogador, Gilmar sempre demonstrou equilíbrio e, por isso, unanimemente era consultado pelos colegas, mesmo nas questões extra-futebol.

Almoir Moreira — (treinador de Gilmar na Copa do Mundo de 62 e em seleções paulistas) — "A escolha foi muito boa. Não poderia ser não melhor. A convivência que tive com Gilmar, do qual sou amigo, faz com que assegure seu sucesso, agora como supervisor da Seleção Brasileira. Ele o lancei na Seleção Paulista na década de 50, e o convoquei para o selecionado, juntamente com Cabeção, de quem era reserva no Corinthians, e não tive dúvidas em efetivá-lo como titular, pelas suas qualidades".

Vavá — (companheiro de goleiro, em 58) — "Fui seu companheiro de quarto, na seleção de 58, e constatei seu equilíbrio e tranquilidade. Não tenho dúvidas de seu sucesso. É íntegro, honesto e sincero, além de manter sempre o diálogo. E, acima de tudo, não é político. O futebol está cheio de gente política e ela, tenho certeza, quer é trabalhar. Será um bem para o futebol brasileiro".

Didi — (também companheiro de Gilmar, no Mundial de 58) — "Pela lisura e honestidade no tratamento com as pessoas, posso assegurar que ele será sucesso na nova função. Além de ser excelente caráter, é competente e sempre fez sucesso em tudo que se meteu. Já exerce atividade sindical, com brilhantismo, e possui personalidade para o cargo. É o líder nato, espontâneo e natural".

CBF CONFIRMA PARREIRA COMO TÉCNICO DA SELEÇÃO

RIO — Carlos Alberto Parreira é mesmo o novo técnico da Seleção Brasileira. Numa reunião na manhã de ontem no escritório do presidente da CBF, Giulite Coutinho, Parreira aceitou o cargo e à tarde, na entidade, na presença do diretor de futebol João Bouerí, o nome do treinador foi homologado.

O novo treinador respondeu a primeira pergunta dos repórteres, falando sobre a indicação de Gilmar dos Santos Neves para supervisor. Parreira disse que foi uma excelente escolha e espera formar uma dupla eficiente com o ex-goleiro do Santos e do selecionado, pois sempre foi um homem de somar e nunca dividir.

Carlos Alberto Parreira é carioca, 40 anos, nunca jogou futebol, mas é um estudioso do esporte. É formado em Educação Física e integrou a Comissão Técnica da Seleção que conquistou o Mundial de 70, no México, juntamente com Admildo Chirol e Cláudio Coutinho, os outros preparadores. Deixou o selecionado no momento em que Zagalo foi dispensado, após a Copa de 74.

Parreira foi preparador e técnico do Fluminense até que em 78 aceitou o convite para dirigir o Kuwait, juntamente com Zagalo. Depois assumiu o comando do selecionado do Kuwait, em 79. Em consequência do seu trabalho, o País Árabe chegou às quartas-de-final das Olimpíadas de Moscou e exibiu um futebol surpreendente na Copa do Mundo da Espanha, eliminado pela França.

O Torneio de abertura da temporada de 81, do futebol porto-velhense vai mostrar ao torcedor uma síntese de como será disputado o primeiro turno do campeonato estadual, chave E, que também é a Taça Cidade de Porto Velho.

Esta chave vai ser disputada com a participação de cinco clubes, tendo em vista que três estão licenciados, mas o licenciamento desses clubes vai servir para que o nível técnico dos times se equiparem, já que nos últimos anos os títulos ficaram divididos entre o Moto Clube e Ferroviário hoje fora da competição. Todas as equipes contrataram craques locais, como também jogadores oriundos de outros.

Certo que nem todos vão poder jogar no Torneio, mas, pelo menos, a metade desses estarão presente. A preocupação dos dirigentes é a mesma dos jogadores: ser campeão. Eles estão com este propósito, em virtude de estarem a longo tempo sem mostrar seu trabalho.

Em reunião, na quinta-feira, os presidentes dos clubes garantiram ao presidente da ARLER, Miguel Silva, que colocarão os jogadores que estão em condições, no Torneio Inicio. Eles afirmaram esta posição, pois estão com a idéia de fazer a festa do futebol porto-velhense.

Os presidentes garantiram a Miguel Silva, todo apoio necessário ao dizerem que "a festa é para o torcedor", por, isso escolheram a Associação dos Radialistas e Locutores Esportivos de Rondônia para organizar o evento.

COMENTANDO

Simcão Tavernard

TAÇA DE OURO

FLAMENGO NÃO RESISTIU O PODERIO PALMEIRENSE

Mal terminou o jogo entre o Flamengo x Palmeiras passei a ser vítima de gozação. De meia em meia hora chegava em minha casa um gozador para perguntar quem havia sido o vencedor. Com muita tranquilidade respondia que fôra aquele que jogou melhor. A vitória do Palmeiras sobre o Flamengo foi categórica. No segundo tempo o time palmeirense jogou uma barbaridade. Dominou o jogo e passou a dominar as ações. Dado o domínio chegou ao 3x1 na maior tranquilidade. O Flamengo só jogou bem no primeiro tempo. Na etapa final perdeu-se completamente. Naturalmente pelo belo desempenho do seu adversário.

Na minha concepção, o meio campo formado por Jurgisbo, Rocha e Batista foi o ponto alto do time palmeirense. Luiz Pereira foi um número na defesa do time de camisa verde. No ataque o ponta Carlos Henrique foi o melhor. Acabou marcando um gol. Muito embora a "dorada" do Endes deixasse a defesa rubro-negra cair de pé e mão. O arqueiro gaúcho de Cléo foi uma pintura. A cabeçada foi indefensável. Raul nem viu por onde a bola passou. Goleiro na expressão da palavra. A verdade é que a vitória do Palmeiras foi justa e merecida.

* * *

O Flamengo só jogou bem nos 45 minutos iniciais. Na etapa final o time caiu de rendimento. Perdeu-se completamente. Errava passe. O meio campo foi envolvido. A meiúcha de Andrade foi sentida. Vitor que substituiu Julinho no decisão de marcação e armação. Zico também falhou. Não foi o mesmo Zico das partidas anteriores. Na saga goleadora de Leandro e Marinho. Júnior continua fora de forma. Não é mais o mesmo Júnior. Acho que deve parar de jogar futebol e dedicar-se a sua nova profissão: A de comentarista e cronista. Para ser franco devo dizer que o Flamengo teve que correr demais se poderia dizer o dobro do seu adversário.

* * *

O juiz da partida foi um senhor juiz. Calmo e eficiente. Nota 10.

* * *

Terminou meu comentário perguntando se vocês se está lembrado do que escrevi a respeito do time do Palmeiras em comentários anteriores. Eu disse que o time do Palmeiras depois que contratou o Batista passou a ser uma máquina de jogar futebol. Chama-lo foi comprovado. O time do Palmeiras funcionou um defeito. Certinho. Perfeito. Para complementar o banco de reserva será a altura dos titulares. Cléo entrou no lugar de Jurgisbo que vinha sendo o melhor jogador em campo. O substituto de valores convincente. Acabou consignando um golaço. Assim dinha obrigado o goleiro Raul a praticar uma defesa sensacional.

Por hoje é só. Até a próxima se Deus assim permitir.

Governo do Estado de Rondônia
Comissão Permanente de Licitação de Material

AVISO

A Comissão Permanente de Licitação de Material, leva ao conhecimento das firmas interessadas, regularmente cadastrada no Registro de Fornecedores deste Governo e que estejam em dia com a entrega de materiais, referentes a licitações anteriores realizadas por esta Comissão, torna público que fará realizar a(s) seguinte(s) Tomada(s) de Preços, p/atender a Secretaria de Estado da Administração-SEAD.

T. de Preços N.°s	Dia	Hora
021/CPL-M	28/03/83	10:00

Objeto: Máquinas de escrever, calcular, apontador de lápis, perfurador e filtro.

Os Editais, especificações e demais esclarecimentos poderão ser obtidos das 14:00 às 18:00 horas, no seguinte endereço:

Comissão Permanente de Licitação de Material.

Av. Farquar s/n.°.
Esplanada das Secretarias.
Porto Velho, 18 de março de 1983
Altamir da Rocha Simpson
Presidente da CPL-M

GOVERNADOR DETERMINA A REDUÇÃO DA FROTA

São Luís — O governador Luís Rocha anunciou que vai "determinar medidas rigorosas quanto ao uso de carros oficiais, requisição de passagens aéreas, concessão de diárias e transferências de funcionários de um órgão para outro, com ônus para as repartições de origem".

O governador do Maranhão pretende reduzir em 30 carros toda a frota do governo do Estado. Todas essas providências serão adotadas através de atos que serão divulgados no correr da próxima semana.

FIGUEIREDO TELEGRAFA A GOVERNADORES

Brasília — O Presidente João Figueiredo enviou telegramas aos governadores Jader Barbalho, do Pará, Gilberto Mestrinho, do Amazonas, e Luiz Gonzaga Mota, do Ceará, agradecendo comunicado de suas posses. Nos telegramas, o Presidente Figueiredo faz votos de êxito em suas administrações.

AEROPORTO DE CUIABÁ FICA PRONTO EM MAIO

Cuiabá — O Aeroporto Marechal Rondon, em Cuiabá, está em reforma há quase seis meses, até agora já foram concluídas a estrutura aluvenaria, instalações elétricas, sanitárias, hidráulica, telefonia e sonorização. Na ampliação está prevista a construção de dois pavimentos e no final o Aeroporto Marechal Rondon terá sua capacidade triplicada, com uma área de 1.800m2 ampliada para 5.700m2.

O administrador da Infraero em Cuiabá, Frederico Chaves, disse que "provavelmente até o final de maio tudo estará pronto, pois até agora as obras estão dentro do cronograma estabelecido no início dos trabalhos".

SUDAM prorroga Isenção do Ir até 1985

Belém — O Superintendente da Sudam, Elias Seffer, confirmou a assinatura de ato administrativo tornando automática, até 1985, a prorrogação de isenções do Imposto de Renda da ordem de 50 por cento, para indústrias que não tenham projeto solicitado ao Conselho Deliberativo do órgão, aprovação de projetos e estejam em fase de implantação, modernização ou diversificação de suas atividades produtivas com recursos próprios.

A notícia foi antecipada pelo próprio superintendente, durante jantar na Federação das Indústrias do Estado do Pará, quando foi homenageado em comemoração ao quarto ano de administração à frente da Sudam.

A medida beneficiará centenas de indústrias de pequeno e médio porte em toda a Amazônia Legal, modifica o critério anterior de concessão da isenção dos 50 por cento do IR, que exigia requerimento e submissão a uma série de obrigações burocráticas.

DESCONHECE DESMEMBRAMENTO

Belém — O superintendente da Sudam, Elias Seffer, sabotinado pelos empresários paraenses durante jantar com que foi homenageado pelos seus quatro anos de administracao a frente do órgão, disse desconhecer qualquer estudo visando o desmembramento do órgão, idéia a que se manifestou contrária.

Historiando as atividades da Sudam em sua administracão, Seffer desconheceu tambem qualquer modificacão na política de incentivos fiscais e garantiu que o órgão não será discriminado na distribuicão de verbas, relativamente aos recursos destinados a Sudene, devido se encontrar numa área onde a maioria dos governadores eleitos nas últimas eleições pertencem a oposição.

SURUAGY QUER QUE PETROBRÁS COMPRE O ÁLCOOL DE ALAGOAS

MACEIÓ — O governador Divaldo Suruagy fará a sua primeira viagem após assumir a chefia do executivo estadual. Ele vai a Recife, acompanhado de varios empresários do setor da agro industrial do açúcar, para uma audiencia com o Ministro Cesar Cals, das Minas e Energia.

Por solicitação dos produtores de açúcar e álcool de Alagoas e Pernambuco, Divaldo Suruagy e Roberto Magalhães vão solicitar ao Ministro das Minas e Energia que a Petrobrás adquira o estoque de álcool dos dois Estados do Nordeste.

O álcool, cuja produção vem aumentando a cada safra, está com dificuldades de comercialização, o que vem provocando sérios problemas ao setor empresarial e ao próprio Estado.

"CISNE BRANCO" INICIA CRUZEIRO PELO MUNDO

RIO — O veleiro — Oceânico "Cisne Branco" iniciou ontem no Rio viagem de instrução que terá duração de 238 (duzentos e trinta e oito) dias. Sob o comando do Capitão-de-Corveta Murrelo Carlos Ribeiro Tavares suspendeu do cais da Escola Naval com quarenta minutos de atraso devido a demorada despedida dos muitos familiares dos vinte tripulantes.

Tendo como objetivo a adaptação dos Guardas-Marinha recém formados da Escola Naval, a viagem levará cerca de oito meses sendo que 101 dias desenvolvida em mar e 137 em porto. Seu retorno ao Rio está previsto para o dia 10 de novembro.

Na jornada pelos mares da América do Norte, Inglaterra, França, Espanha, Portugal, Itália e América Central, o "Cisne Branco" participará de quatro regatas.

I Exército comemora Revolução

Rio — O 1 Exército programou para o próximo dia 30 de março as comemorações de mais um aniversário da Revolução de 31 de março de 1964. Este ano serão antecipadas em virtude do dia 31 ser quinta feira Santa.

O comandante do 1º Exército, general Heitor Luiz Gomes de Almeida, dirigindo-se aos comandantes de unidades que lhes são subordinadas, advertiu que as comemorações sobre o aniversário da Revolução terão caráter estritamente militar. As palestras alusivas ao evento focalizarão os acontecimentos ligados ao nascimento democrático, bem como as conquistas experimentadas pelo País, após 1964, nos diversos campos da vida nacional.

Do programa organizado, consta missa em ação de graças na Igreja da Candelária, dia 30, na Sudam, sendo celebrante três capelães militares do 1º Exército.

No Forte de Copacabana haverá um cerimonial civico-militar, às 11 horas, com apresentação da Bandeira Nacional aos conscritos, leitura da ordem do dia do Ministro Walter Pires e, finalmente, homenagem às vítimas do terrorismo e da subversão.

Sunamam com novo Superintendente

Brasília — O Ministro dos Transportes, Cloraldino Severo, revelou hoje, durante a solenidade de posse do novo Superintendente da Sunamam, contra-almirante Ionas Corrêa da Costa Sobrinho, que uma das modificações estudadas para o órgão será a criação de seis novas diretorias, de modo que cada setor venha a ter um homem responsável por ele, com grande conhecimento da área específica, para que nós possamos conduzir esta mudança da Marinha Mercante Brasileira".

A mudança, segundo o Ministro, visará a uma "política constante e duradoura, para a Marinha Mercante", de forma a superar os problemas nos setores de navegação de longo curso, cabotagem e navegação interior. Cloraldino Severo ressaltou a importância da Marinha Mercante no setor externo da economia, lembrando o "grande esforço que tem que ser feito para conviver com as dificuldades e tentar superá-las para apoiar a ação do Governo na área de exportação".

CERIUMBRÁS S.A. MINÉRIOS E METAIS

CGC 84.378.738/0001-06
PORTO VELHO — RONDÔNIA
RELATÓRIO DA DIRETORIA

Senhores Acionistas
Em atendimento às disposições legais e Estatutárias, apresentamos a V.Sas., o Balanço Patrimonial, as Demonstrações de Resultado, das Mutações do Patrimônio Líquido e das Origens e Aplicações de Recursos, relativo ao exercício encerrado em 31 de dezembro de 1982, colocando-se a Diretoria à disposição de V.Sas., para prestar os esclarecimentos necessários.

Porto Velho, 30 de janeiro de 1983.
A ADMINISTRAÇÃO.

BALANÇO PATRIMONIAL ENCERRADO EM 31 DE DEZEMBRO

ATIVO	1982	1981
CIRCULANTE	48.013.392,36	61.426.898,01
Caixa e Bancos	6.326.278,13	3.443.595,13
Disponíveis e Realizáveis	6.991.565,18	23.864.754,26
Estoques	34.961.791,21	19.315.145,62
Contas a Receber	401.639,84	964.358,88
Depósitos e Cauções	31.831,26	108.072,26
Despesas Antecipadas	1.819.576,78	5.741.226,26
Realizável a Longo Prazo	76.030,00	76.030,00
Cauções	76.030,00	76.030,00
Permanente	363.097.194,68	124.146.399,00
Imobilizado	111.179.063,84	40.112.302,87
Diferido	91.821.501,36	43.608.326,81
TOTAL	301.186.760,84	186.353.103,88

PASSIVO	1982	1981
CIRCULANTE	16.286.727,07	107.177.011,04
Fornecedores	6.251.482,18	3.219.812,38
Salários a Pagar e Contribuições Sociais	12.962.214,02	5.227.350,11
Obrigações Tributárias	3.391.234,39	2.240.727,23
Financiamentos	3.256.533,01	82.265.816,82
Contas a Pagar	1.812.894,07	1.776.824,47
Empréstimos Autorizados	—	83.303.374,02
Outros	—	83.303.374,02
Exigível a Longo Prazo	2.440.777,88	4.838.000,00
Financiamentos	2.440.777,88	4.838.000,00
Patrimônio Líquido	282.459.155,89	70.340.091,42
Capital Realizado	180.000.000,00	69.000.000,00
Reservas de Capital	91.101.466,10	56.091.113,29
Reservas de Lucros	820.298,26	300.388,13
Prejuízos Acumulados	(13.462.608,47)	(17.051.410,00)
TOTAL	301.186.760,84	186.353.103,88

DEMONSTRAÇÃO DO RESULTADO DO EXERCÍCIO FINDO EM 31 DE DEZEMBRO DE 1982

	1982	1981
Receita Operacional Bruta	253.251.109,23	157.500.996,47
(-) Custos dos Produtos Vendidos	(240.110.009,27)	(150.580.399,19)
Lucro Operacional Bruto	13.141.099,96	6.920.636,28
Receitas Operacionais	575.157,00	424.478,34
Despesas Operacionais		
Despesas Administrativas	21.720.257,29	(17.203.679,76)
Impostos e Taxas	(3.070.529,04)	(1.467.990,36)
Despesas Financeiras	(18.019.487,73)	(81.035.083,01)
Despesas Não Operacionais	(1.124.615,21)	(96.695,20)
Resultado Antes do Correção Monetária	(18.228.345,13)	(93.458.770,87)
Correção Monetária do Balanço	36.384.417,06	34.179.933,14
Resultado do Exercício	18.156.071,93	(59.278.837,73)

DEMONSTRAÇÃO DAS ORIGENS E APLICAÇÕES DE RECURSOS PARA OS EXERCÍCIOS FINDOS EM 31 DE DEZEMBRO

	1982	1981
Origem		
Ajuste de Exercício Anterior	—	3.486.111,20
Depreciações e Amortizações	33.870.241,84	17.576.261,43
Realização do Capital Social	103.672.080,13	38.000.000,00
Redução do Ativo Imobilizado	1.801.660,00	200.000,00
	139.343.981,97	59.211.372,63
Aplicações		
Prejuízo do Exercício	59.694.711,19	59.706.822,93
Aquisição de Direito do Ativo Imobilizado	3.933.979,84	1.216.147,04
Aumento do Realizável a Longo Prazo	—	30.000,00
Redução do Exigível a Longo Prazo	399.391,78	3.930.803,87
Correção Monetária do Balanço	36.384.417,06	34.179.933,14
Aumento do Ativo Diferido	91.821.501,36	—
	139.834.499,83	97.113.707,97
Variação do Capital Circulante Líquido	(495.482,14)	(37.902.335,34)
	139.343.981,97	59.211.372,63

Demonstração da Variação do Capital Circulante Líquido

Aumento ou Redução do Ativo Circulante	(13.413.505,65)	41.171.930,36
Aumento ou Redução do Passivo Circulante	91.099.793,79	47.278.265,42
Aumento ou Redução do Capital Circulante Líquido	104.513.299,44	(6.106.465,06)

DEMONSTRAÇÃO DAS MUTAÇÕES DO PATRIMÔNIO LÍQUIDO PARA OS EXERCÍCIOS FINDOS EM 31 DE DEZEMBRO

		Capital	Reserva de Capital	Reserva de Lucros	Resultados Acumulados	Total
Saldo em 31.12.1980		13.000.000,00	18.478.982,83	170.027,00	2.872.390,81	34.521.400,64
Ajuste de Exercício Anterior					3.486.111,20	3.486.111,20
Aumento de Capital	A.G.E. 30.04.1981	6.000.000,00	18.000.000,00			24.000.000,00
Aumento de Capital	A.G.E. 30.10.1981	30.000.000,00				30.000.000,00
Correção Monetária			20.203.123,87	165.361,13	6.998.216,40	27.366.701,40
Prejuízo do Exercício					(59.706.822,93)	(59.706.822,93)
Saldo em 31.12.1981		69.000.000,00	56.091.113,29	335.388,13	(44.349.103,52)	81.077.377,91
Aumento de Capital	AGO/AGE 26.04.82	35.000.000,00	35.000.000,00			70.000.000,00
Aumento de Capital	AGE 30.12.82	77.000.000,00				77.000.000,00
Capital a Integralizar		(64.667.501,55)				(64.667.501,55)
Correção Monetária			91.099.793,81	340.909,21	118.767.766,51	36.548.369,53
Prejuízo do Exercício					(59.694.711,19)	(59.694.711,19)
Saldo em 31.12.1982		116.332.498,45	182.190.907,10	676.297,34	14.723.951,80	313.923.654,69

NOTAS EXPLICATIVAS

NOTA 1 SUMÁRIO DAS PRÁTICAS CONTÁBEIS
As principais políticas contábeis adotadas para elaboração das "Demonstrações Financeiras" foram as seguintes:
a) As demonstrações financeiras foram preparadas com base na correção monetária prevista pela Lei 6404/76 e atos legais posteriores.
b) Os ativos e passivos com prazos inferiores a 360 dias são demonstrados pelos valores.
c) Os produtos prontos estão avaliados, aos custos médios de produção. Os materiais estão avaliados aos custos médios de aquisição.
d) O ativo permanente é o demonstrado líquido, após corrigidos baseados na correção da ORTN, pelos coeficientes legais, da depreciação computada ao resultado do exercício. Os demais ativos e passivos circulantes foram corrigidos de acordo com o Decreto-Lei 1.338/74 e Portaria 262/77 do Ministério da Fazenda. Os ativos e passivos realizáveis e exigíveis a longo prazo foram ajustados ao valor presente, com base em taxas de juros de mercado. As receitas e despesas financeiras foram reconhecidas no resultado do exercício. A depreciação é calculada de acordo com as taxas admitidas em legislação e compõe-se, basicamente, de: Vazio 01 ano.

NOTA 2 DEMONSTRATIVO DO ATIVO IMOBILIZADO EM 31.12.82

	Valor Original	Correção Monetária	Valor Corrigido	Depreciação	Total
Máqs. Aparelhos, Equip. e Ferram.	17.295.128,22	88.873.985,82	106.169.014,04	23.023.870,34	83.145.143,70
Móveis e Utensílios	429.491,78	2.603.537,00	2.852.012,78	625.353,01	2.226.685,78
Veículos e Tratores	9.217.134,38	41.102.944,04	50.286.183,28	18.938.813,40	31.157.369,42
Construções em Cons.	388.000,00	273.057,14	646.057,14	85.731,22	560.060,92
Benfeitorias	20.000,00	2.961.943,86	2.814.443,86	2.343.666,66	1.570.777,20
	27.302.011,41	136.815.018,41	164.117.029,82	45.017.615,63	119.099.414,19

NOTA 3 CAPITAL
O capital social é representado por 220.000.000 ações ordinárias nominativas no valor de Cr$ 1,00 cada uma.

JOÃO ANTONIO DIAS RAMOS — Diretor — CPF 319.335.208-44
RICARDO DIAS TEIXEIRA — Diretor — CPF 107.331.968-15
SERGIO BARÃO — Diretor — CPF 021.398.308-59
JOÃO MANUEL RAMOS DE VASCONCELLOS — Diretor — CPF 402.791.816-00
CELSO VITORIO MORESCHI — CRCSP 81.361 "S" PR — CPF 048.448.168-15

INDICADOR PROFISSIONAL

MÉDICOS

CLÍNICA DE DERMATOLOGIA E VENEREOLOGIA
Dr. RICARDO CESAR GARCIA AMARAL

TRATAMOS: Doença de pele, unha e cabelos. Queda de Cabelos, Alergia, Aplicamos vacinas, Vitiligo com fototerapia, Câncer de pele, Alergia e picada de insetos.
— Limpeza de pele — Peeling Vegetal, — Cirurgia dermatológica
Endereço: Rua José de Alencar, 3374
Telefones: 221-9852 e 221-5803
Horário: das 17 às 20 hs

DR. J. I. MACARIO BARROS

Doenças da pele — unhas, cabelos, tratamento da pele seca e oleosa, acne, rosáceas, micoses, etc...
Prevenção e tratamento das Doenças sexualmente transmissíveis.
Curso de Doenças Venéreas em São Paulo — OMS — OPAS.
Dermatologia e Sifilografia no RJ — Sta. Casa de Misericordia — Policlínica Central — Serviço dos Profs. Rabello e Fraga.
CONSULTÓRIO: Av. 7 de Setembro Galeria Central, 3.º Andar Sala 4.º.
Diariamente as 15 hs.
Telefone: 221-4244.
Porto Velho-RO.

CLÍNICA NEUROPSIQUIATRICA DE RONDÔNIA

Dr. Raimundo Afonso Aquino.
Psiquiatra membro efetivo da Sociedade Brasileira de Psiquiatria
Dra. Regina Lucia Ekrer de Aquino.
Neurologista
Psiquiatria Clínica Psicoterapia Insônia Alcoolismo Doenças Psicossomáticas Fetigados e Impotência sexual Epilepsias Dores de cabeças e vertigens Acidente Vascular Cerebral e outras afecções psiquiátricas e neurológicas.
ELETROENCEFALOGRAFIA
Rua: Rio de Janeiro, 804 — Clínica Radiológica "Dr. Ronaldo Lanes Lima" — Fones 221-4783 e 221-6223.

DR. VICTOR SADECK

RINS—BEXIGA—PRÓSTATA—VIAS URINARIA
CONSULTÓRIO: Rua Prudente de Morais, 300, Ed. "Pequinha" — Sala 05 altos. Fone: 221-5721.
RESIDÊNCIA: Rua José Bonifácio, 814.
Fone: 221-4316

DRA. LINDETE SOUZA OLIVEIRA

CLÍNICA MÉDICA E OBSTETRICIA. DOENÇAS TROPICAIS E INFECTA CONTAGIOSAS — PRÉ-NATAL — PARTOS EM GERAL. Consultório: Rua Duque de Caxias, 730 — Horário: 16:00 às 18:00 hs. diariamente.

ACUPUNTURA E MOXABUSTAO
DR. OTINO JOSÉ DE A. FREITAS

Membro Ativo da Sociedade Internacional de Acupuntura
Tratamento para stress, Reumatismo, Cefaléia, Paralisias, Estafa, Dores de qualquer Origem e Distúrbios Cardiovasculares, Pulmonares, Digestivos e Gênito-Urinários
CONSULTÓRIO: Edifício Rio Madeira — Sala, 318
Diariamente a partir das 14:00 hs.
Marcar Consultas pelo Tel.: 221-3388

UROLOGIA
DR. VALTER NUNES COLLHO

Tratamento cirúrgico de:
Rim — Ureter — Bexiga — Orgãos Genitais (Tumor, Hidrocele, Varicocele)
Tratamento clínico da Esterilidade masculina.
Tratamento clínico das doenças venéreas.
Consultas de 2.ª a 5.ª feira no horário de 16 às 20 horas.
Endereço Consultório — Ed. Rio Madeira — sala n.º 208 2.º andar — Fone: 221-6269 — Residencial: R. Herbert de Azevedo 1381 — Fone 3164.

DR. LUIS RONEI MEDEIROS

Clínica Geral e Obstetrícia
Consultório: Galeria Central sala 43
Tel. 221-8344 — Diariamente das 14 às 18 horas.
Res.: Rua 3 n.º 109 — Jardim América — Tel.: 221-2046.

DR. GERALDO S. AVELINO

Clínica Médica e Cirurgia — Graduado pela UFP — Rio de Janeiro — Pós-Graduado em Cirurgia Geral pelo INAMPS — Rio de Janeiro.
Consultório: Edifício Rio Madeira — Sala 318
Reserva de horário: fone 221-2227 — Das 19 hs às 20 hs.

ADVOGADOS

ESCRITÓRIO
HEITOR MAGALHÃES LOPES
Advocacia Civel e Agrária
Cobranças
Imobiliária
Ed. Rio Madeira, sala 315
Fone: 221-6875

SWAMI OTTO BARBOSA
TANIA OTTO OLIVEIRA

Causas Civeis, Comerciais, Trabalhistas. Assistencia Contábil e Jurídica a empresa. Contratos, distratos, encerramento de firmas.
Rua José do Patrocínio, n.º 776, Apt.º 101
Telefones: 221-5672 — 221-2942 — 221-1949 — 221-3089

ESCRITÓRIO DE ADVOCACIA

Especializado em causas Civeis Criminais e Trabalhistas, inclusive terreno.
Av. 7 de Setembro, n.º 1063 — Galeria Central — Sala, 34 — Porto Velho/Rondônia.

ARQUELAU DE PAULA
CLAUDIO LEAL DIAS

Causa Civeis — Comerciais — Trabalhistas e Criminais — Direito Imobiliário
Ed. Rio Madeira, 2º andar, conjunto 202/203
Telefones: 221-1089 e 221-3057

BLOCOS DE CONCRETO

Comunicamos aos interessados que dispomos para pronta entrega, BLOCOS DE CONCRETOS medidas 10 x 20 x 40 para qualquer quantidade. Premoldados Nova América Ltda.
End. Estrada de Santo Antonio Km 1 — CUJUBIM.

Assine o Jornal Alto Madeira

BOBINAGEM

Fios esmaltados, Papel Isolante, Poliester, Verniz Isolante, Clyprel, Cadarços, Espaguetes termoplásticos.
Rua 13 de Maio, 635 — Fone 221-8389
Telex (069) 2090 — BESSA

PESCA

Materiais e Equipamentos para Pescador AMADOR E PROFISSIONAL
Motores de Popa, Canoas, Botes e Lanchas
BESSA — Comércio e Representações Ltda
Telex: 221-8389 e 221-8333 — Telex (069) 2090
Anzóis, Carretas, Cabo de Aço, Cordas, Caixas e Salva Vidas, Arpoadeira Infantil e Nadadeiras para Natação.

CHAMADA DE EMPREGADO

A COMPANHIA DE ÁGUAS E ESGOTOS DE RONDÔNIA — CAERD, solicita o comparecimento do Sr. RANIERO BATISTA, portador da Carteira Profissional nº 39.891 Série 376, em seu Departamento de Recursos Humanos, situado a Av. Jaty Paraná, 2.380 1º Andar Sala 8, para no prazo de 03 (três) dias a contar da data da publicação deste Edital, justificar sua ausência ao trabalho desde 16.02.83.
O não comparecimento no prazo acima mencionado implicará em dispensa por justa causa, conforme determina o Artigo 482 da Consolidação das Leis do Trabalho — CLT, letra "I".
Porto Velho, 17 de março de 1983.
(18, 19, 20)

PEDIATRA

Dr. SÉRGIO G. GARCIA AMARAL

Especialização em Neonatologia, Puericultura e Pediatria
Consultório — Rua José de Alencar, 3374
Fones: 221-9852 Clínica
221-3803 Res.

ADVOGADOS

MARCOS CARVALHO
RAIMUNDO CORREIA

Advocacia Civil, Criminal
Trabalhista e Divórcio
Edifício Rio Madeira
Sala — 217 — 2.º andar

BORGES

Comunicamos aos nossos clientes e amigos que dispomos para pronta entrega: Tijolos com 8 furos, em nossos Depósitos sito à Av. Kennedy, s/n ao lado do Depósito da Rede Somar.
— Venha conhecer os nossos preços —

REFRIGERAÇÃO

Domestica, Comercial e Industrial
Equipamentos para Lanchonete, Supermercado e Açougue
BESSA
Comércio e Representações Ltda
Rua 13 de Maio c/ José de Alencar,
Fones: 221-8389 e 221-8333
Telex (069) 2090 — BESSA
Distribuidor da GAZ DU POINT — Fone 12/22

Sistema Cirurgia Plástica

Defeitos de Nascimento — Estética — Microcirurgia — Plástica áculo-palpebral. Solicite informações à:
Caixa Postal, 2653
30.000 Belo Horizonte (MG).

PASSAGENS AÉREAS • MARÍTIMAS • TERRESTRES • RESERVAS BILHETES • CONEXÕES • HOTÉIS • ALUGUEL DE AUTOMÓVEIS • EXCURSÕES • ROTEIROS •

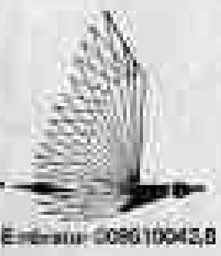

Embratur 0280100425,8
VIAJAR — Agência de Viagens Ltda.
Av. Mal. Rondon, 447 - Sal. 2 - Tel. (0689) 421-2020 - Telex 0684 - 188 VIAJ-BR - C. P. 201
CEP 78.920 - JI-PARANÁ — RO

MARMORITE GUANABARA LTDA.

CGC (MF) 05.079.547/000-1-85 — Insc. 1120000858-3
Comércio de Marmorite: Soleira, Tanques, Pias, Placas divisórias para Banheiros, Peitoris, Pisos e demais produtos do ramo. Venham consultar nossos preços, são os melhores da praça.
Rua Guanabara c/Calama — Porto Velho

ASCARIDÍASE
(LOMBRIGAS)

Dr. Geraldo Avelino

É preocupante a verminose nas comunidades humanas, principalmente nas áreas quentes e úmidas, onde grande percentagem relaciona-se com os princípios da higiene pois a contaminação ocorre pela ingesta de alimentos e líquidos que, de alguma forma, tiveram contato com fezes portadoras dos ovos maduros.

Tais ovos — para desespero geral — não se limitam ao intestino. Eles penetram a parede do intestino, vão ao coração, pulmões, pelos brônquios chegam à laringe, descem pelo esôfago, estômago e recomeçam no intestino delgado. Com muita menor frequência, alguns vão ao Cérebro, olhos, rins, medula e pele. A ignorância desse verdadeiro roteiro macabro é, sem dúvida, o comprometimento dos órgãos pelos quais passam estes parasitas. Pois é... Já imaginaram Ascaris (lombriga) provocando Bronquite, Pneumonite, Hepatite, Alergias, Obstrução Intestinal, Pancreatite e outras ITES?

Dá para perceber que não se trata de uma doença de benigna quando somos levados a pensar devido sua enorme incidência. Os sinais e sintomas variam muito e podem até mesmo estar ausentes. Um exame de fezes com regularidade é aconselhável. Anemia de etiologia e mesmo indigestável, tanto pela ração a determinados alimentos quanto pela ingestão e atrasos no ritmo de natural intestinal. A arma eficaz de que se dispõe para prevenir este hóspedes é a HIGIENE. Todas as verduras destinadas ao consumo "in natura" (cruas), devem ser lavadas criteriosamente; estas devem ser rigorosamente lavadas após das refeições; a água deve ser adequadamente tratada. Devem ser tomadas medidas para a extinção das moscas e outros insetos relatos transportadores dos ovos larvas dos lombrigas). Andar sempre calçado. Chamo a atenção dos empregadores cujos empregados não podem pagar pelo exame e tratamento. Pode ficar mais barato custear um ambulatório e ter funcionários rendendo 100% do que manter homens e produtividade apenas 50% daquilo que pode normalmente render.

"Não permitam que os vermes levem o Brasil ao FMI novamente".

MACEIÓ TEM NOVO PREFEITO

Maceió — Em solenidade realizada ontem, às nove horas no Palácio Floriano Peixoto, e que contou com a presença de líderes políticos e empresariais do estado, além de grande número de populares, o Governador Divaldo Suruagy deu posse no novo prefeito de Maceió, deputado Estadual José Bandeira de Medeiros.

Bandeira, que foi indicado por Suruagy para prefeito da capital alagoana, e referendado pela Assembléia Legislativa Estadual, teve a cerimônia de transmissão do cargo realizada às 10 horas de ontem, no pátio interno da Prefeitura de Maceió.

CENA DA CIDADE

Uma boa idéia para os motoristas e pedestres: a colocação de sinalização, nas esquinas, indicando não só a figura prevista no Código Nacional de Trânsito mas, também, como o da foto, a indicação gráfica e bem legível, do que significa o sinal.

Pode parecer redundância este foto, mas é bom lembrar que muita gente por aí esquece o significado e pode então causar acidente grave — como daquele irresponsável que atravessou uma caçamba na frente da Variant, de um companheiro nosso que sofreu um grave acidente na semana passada.

Está de parabéns quem teve esta idéia e só se espera que daqui para a frente também se lembrem que é importante fazer outros serviços, como acabar a preferencial na "cabeça" da ladeira ao lado do palácio e usar do bom senso como a questão do estacionamento na zona central da cidade.

TELEVISÃO

8:45 — Jornal Futura
7:00 — Hino Nacional
7:05 — Telecurso 2º Grau
8:30 — Telecurso 1º Grau
9:30 — Brasil Terra de Gente
0:00 — Time! do Tempo
11:00 — Esporte Espetacular
2:00 — Telejornal Hoje
13:30 — Sessão Western
15:00 — Caminho do Chacrinha
17:15 — Flipper/Globinho
18:30 — Palavra de Deus
18:45 — Hora do Angelus
19:00 — Paraíso
19:45 — Final Feliz
19:40 — Jornal de Rondônia
20:00 — Jornal Nacional
20:30 — Sol de Verão
21:30 — Primeira Exibição
23:00 — Sessão da Gala

HOROSCOPO

ÁRIES
De 21 de março a 20 de abril

— Cuide no momento oportuno pois você sempre sempre é dono da verdade. Suas palavras poderão ser criticadas. Tenha calma e pense antes de falar. Não se irrite. Tato e diplomacia.

TOURO
De 21 de abril a 20 de maio

— Você está se envolvendo demais nos negócios e se esquecendo de dar atenção à sua família. Modere suas atividades. Aproveite os bons momentos ao lado do seu amor e seja compreensivo.

GÊMEOS
De 21 de maio a 20 de junho

— Novas expectativas e possibilidade de realização de um projeto já quase esquecido. A cooperação de um amigo lhe trará grandes vantagens e você poderá tratar de seus assuntos financeiros.

CÂNCER
De 21 de junho a 21 de julho

— Você precisa de um bom descanso. É necessário saber equilibrar o trabalho e o repouso. Dê passeios ao ar livre e tenha uma alimentação leve. Cuide muito bem de sua saúde.

LEÃO
De 22 de julho a 22 de agosto

— Concentre a sua vontade naquilo que deseja. Momento propício para realizar as esperanças que você guarda dentro de si. Grandes oportunidades profissionais e sociais.

VIRGEM
De 23 de agosto a 22 de setembro

— Muita proteção para quem ama. Chegou o momento de fazer uma loucura de amor. Use e abuse de seu charme e seja elegante mais do que nunca. Você irá causar impacto!

LIBRA
De 23 de setembro a 22 de outubro

— Tudo vai dar certo no amor; contanto que você faça valer. Seja compreensivo e muito cavalheiro, criando um clima de harmonia. O período favorece os estudos e as pesquisas psíquicas.

ESCORPIÃO
De 23 de outubro a 21 de novembro

— Período de grandes decisões e encontros importantes no plano sentimental. Aja sempre. Realização iminente especial de um projeto de trabalho e de um desejo. Seja leonas.

SAGITÁRIO
De 22 de novembro a 21 de dezembro

— Seja diplomata em família e no lar. Não tente se dar a sua opinião, mesmo se contrariar. Evite ser possessivo com a pessoa amada. Deixe-lhe uma certa independência de ação.

CAPRICÓRNIO
De 22 de dezembro a 20 de janeiro

— Com boa vontade e doura, você poderá vencer uma situação sentimental que lhe pese. Suas perspectivas são excelentes; não se arrisque com muita impulsividade.

AQUÁRIO
De 21 de janeiro a 19 de fevereiro

— Pense seguindo são sempre executar. Pense para abortar e reflita bem, mesmo para não perder uma boa oportunidade. Encare a vida de maneira positiva. O otimismo é o melhor remédio.

PEIXES
De 20 de fevereiro a 20 de março

— Vida social bastante agitada. Você vai poder mostrar as suas habilidades intelectuais, mas não deixe que o sucesso lhe suba à cabeça. Cuidado com a pressão alta. Uma importante novidade está favorecida.

ATIVADO TELEX 50.000

RIO — Ao meio-dia de 17, a estação de telex número 50 mil, instalada na periferia de Oiapoque, no território do Amapá, e ao implantar equipamento de telex na localidade de Chuí, no Rio Grande do Sul, o sistema escolhido pela este serviço no país, a Embratel forjando a última cadeia da telex do Mundo.

Para comemorar esta marca as autoridades do setor de telecomunicações, Ministro das Comunicações, Haroldo Correa de Matos, o presidente da Telebrás, General José Antonio de Alencastro e Silva, e o presidente da Embratel, engenheiro Halvaro Oliveira, trocaram mensagens, respectivamente, com os governadores, prefeitos e usuários atendidos no Oiapoque e em Chuí. Além disso, foram realizadas cerimônias nas duas localidades, com a participação de autoridades e representantes locais da Embratel. No Oiapoque, o telex 50 mil é da prefeitura, e em Chuí o usuário é a Inspetoria da Receita Federal.

A Rede Nacional de Telex atingiu 50.000 e foi formada pela Embratel em novembro de 1974. Até então, o Brasil dispunha apenas de 4 mil máquinas instaladas e 65 localidades atendidas em todo o território nacional. Graças ao aumento da capacidade dos centros de comutação em viabilidade, a implantação do Sistema Brasileiro de Comunicações por satélites e a instalação de novos equipamentos, inclusive Centrais Eletrônicas de Telex (instaladas no Rio, S. Paulo e Recife), foi possível expandir os serviços de telex e, ao mesmo tempo, aperfeiçoá-los. Assim as centrais de telex, que em 1974 eram apenas 10, hoje já são 35.

TELEFONES ÚTEIS

	DE	PARA
JORNAIS		
Alto Madeira	221-6683	221-6769
	221-3077	
Estrada	221-6221	221-8341
Tribuna	221-8585	
Farolete	221-2519	
RADIOS		
Caiari	221-2271	
	221-2273	221-7539
Rioclaro	221-8089	221-8743
Nacional	221-6711	221-8277
	221-2113	221-0187
Rondônia	221-2311	221-8374

TELEVISÃO	
Tv Rondônia	221-2624
SERVIÇOS	
Fogo	193
Tel. Females	135
POLICIA	
Central	221-2626
1º DP	221-3462 221-9161
2º DP	221-3208 221-8716
3º DP	221-4345 221-9245
4º DP	221-2899 221-9091
5º DP	221-5758 221-9069
I.M.L.	221-6913 221-9855
RO. Patrulha	190
Bombeiros	193
HOSPITAIS	
P. Socorro	221-1885 221-6955
H. S. José	221-2251 221-6261
Maternidade	221-3311 221-6141
TELEBON	
Interurbanos	101
Informações	102
Reclamações	103
Telex	143
Serviços Gerais	191

Os termos técnicos de legislação imobiliária e suas definições

AREA REMANESCENTE DE NÚCLEO DE COLONIZAÇÃO OU DE PROJETO DE REFORMA AGRARIA
É a área de um imóvel rural que não foi utilizada em um projeto de colonização ou de reforma agrária, podendo ser dada, pelo INCRA, à União, Estados, Distrito Federal, Territórios, Municípios ou órgãos da Administração Indireta, para utilização em seus serviços, à cooperativas, sociedades educacionais, assistenciais e beneficentes, para fins declarados de utilidade pública, desde que tenham perdido a vocação agrícola e se destinem à utilização urbana (art. 1º da Lei nº 2.866/56).

ARRECADAÇÃO DO ITR (IMPOSTO TERRITORIAL RURAL)
Estendendo-se por arrecadação, a cobrança dos valores referentes ao ITR de dezenas tributos lançados anualmente pelo INCRA. A arrecadação é efetuada a nível municipal, por estabelecimentos bancários credenciados sob termos dos ajustes firmados com a autarquia.

ARRECADAÇÃO ESPECIAL
É a cobrança feita periodicamente num banco da capital, também conhecida como Pagamento Especial, referente às guias que por qualquer motivo não foram lançadas no período normal de cobrança. Esse Pagamento Especial pode ocorrer quando a apresentação do cadastro, junto ao INCRA, como adesão de atualização cadastral, coincide fora das épocas da Operação Anual.

ARRECADAÇÃO NORMAL
Arrecadação Normal — É a cobrança do grande número das guias, efetuada anualmente nos períodos fixados através de edital, pelas agências arrecadadoras ou no interior dos escritórios.

ARRECADAÇÃO DE TERRAS DEVOLUTAS
É o ato de incorporar ao patrimônio da União as terras devolutas não cobertas por títulos de domínio particular ou que estejam sob posse legitimada ou declaração administrativa prevista por lei federal, situada ao domínio e posse do imóvel (art. 20, Lei nº 4.947/66).

ARRENDATÁRIO
A pessoa ou entidade familiar, representada pelo seu chefe, que recebe ou toma por aluguel o imóvel rural, mediante contrato de arrendamento (art. 3º, § 2º, do Decreto nº 59.566/66).

ARRECADADOR
O que recebe o imóvel rural ou o aluga, mediante contrato de arrendamento (art. 3º, § 2º, do Decreto nº 59.566/66).

ARRENDAMENTO RURAL
É o contrato agrário pelo qual uma pessoa se obriga a ceder à outra, por tempo determinado ou não, o uso e gozo de imóvel rural, parte ou partes do mesmo, incluindo ou não, outros bens, benfeitorias e/ou facilidades, com o objetivo de nele ser exercida atividade de exploração agrícola, pecuária, agroindustrial, extrativa ou mista, mediante certa retribuição ou aluguel (art. 3º do Decreto nº 59.566/66).

ASSENTAMENTO DE COLONOS
Colocação de colonos previamente selecionados, em projetos de colonização.

ARRENDATÁRIO
Operação ou alteração absolutamente feita ou intencionada pela parte ou relato da coisa litigiosa, pendente a ação no cartório. Nos assentamentos, constitui alienação a alteração das divisas da área discriminada, a derrubada da cobertura vegetal, a construção de cercas e transferência de benfeitorias a qualquer título, sem assentimento da União (arts. 20 e 21 da Lei nº 4.947/66).

AVIVENTAÇÃO DE RUMOS
Ato pelo qual, num governo de demarcação de gleba, se restauram ou se abrem os marcos divisórios anteriormente existentes entre pontos confrontes (Pedro Nunes in "Dicionário de Tecnologia Jurídica").

BOA-FÉ
Estado de espírito de quem confiantemente, com ignorância para, prudência, por erro, o ato que pratica lhe convém e lícito, mas cujo resultado pode ser contrário aos seus interesses. Opõe-se a má-fé ou dolo (Pedro Nunes, in "Dicionário de Tecnologia Jurídica").

BENFEITORIA
Construção ou plantação feita sobre o imóvel ou semovente, com o objetivo de conservá-lo, melhorá-lo ou embelezá-lo. Pode ser necessária, útil ou voluptuária.

CADEIA DOMINIAL DE IMÓVEL
Sequência ininterrupta de atos de transmissão de propriedade de um imóvel, permitindo ao seu dono ou chegar ao último proprietário.

CADEIA POSSESSÓRIA DE IMÓVEL
Sequência ininterrupta de atos de transferência de posse de um imóvel, começando de um até o último ocupante.

CRUZADAS

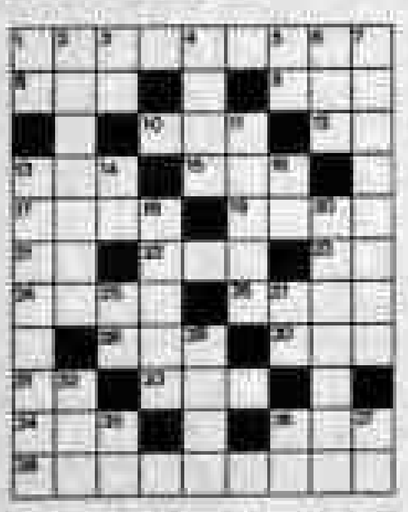

● **HORIZONTAIS** — 1 — Que tem remédio; 8 — Ferramenta; 9 — Termo bíblico: lugar alto; 10 — Dote natural; 12 — Aquárias; 13 — Nome científico da rosa; 15 — Cabeça de gado; 17 — O purgatório, na religião muçulmana; 18 — Instrumento para tecer; 21 — Antigo instrumento musical chinês; 22 — Pron. pessoal; 23 — Abreu de interjeição; 24 — Lavrem (a terra); 26 — Pouco comum (fem.); 28 — (Fig.) A pleno; 30 — Possuir; 31 — Saf.; saber; 33 — Termo que na religião exprime a ordem e o equilíbrio que regem toda a existência e a natureza; 34 — Antigo navio inglês de combate; 36 — Vila de Portugal, no distrito de Lisboa; 38 — O que afirma.

● **VERTICAIS** — 1 — Entre aves; 2 — Tirar até a última gota; 3 — Abreu de surdeza; 4 — Sânie; 5 — Terceiro do Natal; 6 — A quinta hora romântica; 7 — Examinar; 11 — Introduzir; 12 — Aquela que muda; 14 — Governador do Brasil; 16 — No caso de; 19 — Osso da coxa; 20 — Contrariado sujeito a; 22 — Arqueiro; 27 — Antigo Testamento; 28 — Peixe escamoso; 32 — Sigla da Força Aérea Inglesa; 35 — Nota musical; 36 — Luminosidade digital; 37 — Aquecera.

ÔNIBUS

EMPRESA	SAÍDA PARA	HORÁRIO
UNIÃO CASCAVEL	RR-364	4h30, 6, 8, 10, 12, 15h30, 18, 19h45, 20h30
ANDORINHA	HUMAITÁ	8h30
ANDORINHA	MANAUS	16, 18 e 19h20
ANDORINHA	CUIABÁ	9, 14 e 16
ANDORINHA	MANAUS	17:00 (leito)
RONDONIA	ACRE	5:00 e 22:00
RONDONIA	GUAJARA MIRIM	12:00, 14:00 (leito) 21:00 (semi-leito)

AVIÕES

EMPRESA	CHEGA DE CUIABÁ	CHEGA DE MANAUS
CRUZEIRO	12:20	11:30
VASP	22:15	Saída p/Sul 03:50

FARMACIA DE PLANTÃO

19.03.83
NOTURNO
Droga. N. S. do Carmo — Av. Joaquim Nabuco n.º 2096.
Drogaria Markramm — Av. Carlos Gomes c/Marechal Deodoro.

CINEMA

CINE RUSKY — 21 hs — 18 anos
BEIJO NA BOCA
CINE BRASIL — 21 hs — 18 anos
A NOITE DOS BACANAIS
LACERDA CINERAMA — 16:30 hs — 14 anos
ASSIM COMEÇOU TRINITY
20:30 hs — 14 anos
DOUTOR JIVAGO

ARQUELAU EXPLICOU EXECUTIVO AO FALAR PARA OS DEPUTADOS

Elogiado pelos líderes das duas bancadas, que ressaltaram a importância de sua conferência e as respostas dadas ao plenário, o secretário de Interior e Justiça, advogado Francisco Arquelau de Paula explicou aos deputados o organograma de funcionamento do Poder Executivo e a importância constitucional de cada um dos Poderes do Estado.

Na íntegra, esta foi a fala de Arquelau:

Arquelau: uma lição sobre o Poder Executivo para os constituintes.

Senhores Deputados:

O Estado de Rondônia organizar-se-á e regir-se-á, pela Constituição e leis que adotar, respeitados os princípios estabelecidos na Constituição da República Federativa do Brasil.

O que cabe dizer, e Poder Executivo aguarda com expectativa e grande utilidade, a Constituição do Estado, que será brevemente, esperamos, promulgada por esta Assembléia Constituinte.

É isso também porque o Senhor Governador do Estado Coronel Jorge Teixeira, reassume permanentemente o uso e sua função legiferante como lhe autoriza a LeiComplementar nº 41 até a fazendo em casos inadiáveis, esperando poder fazê-lo com brevidade, que esta egrégia Assembléia Constituinte promulgue a Constituição, legiferando-se, doravante, para discutir os altos interesses do Estado, e criando as leis estaduais necessárias ao nosso desenvolvimento.

Enquanto não for alterada pela Assembléia Legislativa do Estado, é a seguinte a nossa estrutura organizacional: o Poder Executivo é exercido pelo Governador do Estado, auxiliado pelos Secretários de Estado.

A estrutura geral do Poder Executivo, compõe-se de:

I — Órgãos de administração Pública Direta;
a) — Órgãos de apoio direto ao Governador;
1. — Governadoria do Estado;
2 — Procuradoria Geral do Estado;
3. — Auditoria Geral do Estado;
b) — Secretarias de Estado;
1. — Secretarias Instrumentais
— Secretaria de Estado de Planejamento e Coordenação Geral;
— Secretaria de Estado da Fazenda;
— Secretaria de Estado da Administração;
2 — Secretarias Executivas:
— Secretaria de Estado da Educação;
— Secretaria de Estado da Saúde;
— Secretaria de Estado do Trabalho e Promoção Social;
— Secretaria de Estado da Agricultura;
— Secretaria de Estado de Obras e Serviços Públicos;
— Secretaria de Estado de Cultura, Esportes e Turismo;
— Secretaria de Estado da Indústria, Comércio, Ciência e Tecnologia;
— Secretaria de Estado da Segurança Pública;
— Secretaria de Estado do Interior e Justiça;
c) — Órgãos Colegiados:
— Conselho Estadual de Desenvolvimento Econômico e Social;
— Tribunal de Contas;
— Departamento de Estradas de Rodagem de Rondônia — DER — RO;
d) — Ministério Público do Estado;
II — Entidades da Administração Pública Indireta:
a) — Empresa Pública:
1 — Companhia de Desenvolvimento Agrícola de Rondônia — CODARON;
b) — Sociedade de Economia Mista:
1 — Companhia de Água e Esgotos de Rondônia — CAERD.
2 — Centrais Elétricas de Rondônia S.A. — CERON.

Essa estrutura está definida no Decreto-Lei nº 1, de 31 de dezembro de 1981.

Cumpre ao governador do Estado dirigir, através das Secretarias e de suas entidades vinculadas a administração pública do Estado, exercendo todas as atribuições previstas, implícita ou explicitamente, na Lei Complementar nº 20, de 1º de julho de 1.974, na Lei Complementar nº 41, de 22 de dezembro de 1.981, e todas aquelas que não lhe sejam vedadas pela Constituição da República, pelas leis federais ou pelo ordenamento jurídico vigente no Estado.

Os Secretários de Estado, auxiliares diretos do Governador, atuarão, na área de sua competência, a orientação, coordenação e supervisão, dos órgãos da respectiva Secretaria e das entidades vinculadas.

Os Secretários-adjuntos são auxiliares diretos dos Secretários de Estado, cabendo-lhes, além de substituí-los em seus impedimentos, a supervisão dos órgãos de atividades específicas, responsáveis pela ação programática das Secretarias, bem como a coordenação das unidades setoriais do Sistema Estadual de Planejamento e Coordenação Geral.

Incumbe aos responsáveis pela direção de entidades da administração pública indireta, sob a supervisão do Secretário de Estado, planejar e coordenar a execução das suas atividades internas, delegando para o seu eficiente desempenho ao cumprimento dos objetivos do governo do Estado.

Senhores Deputados:

A Lei Complementar nº 41, que criou o Estado de Rondônia, respeitou, com rigor, os princípios Constitucionais da independência e harmonia dos Poderes — o Judiciário, o Legislativo e o Executivo, abrindo apenas uma temporária exceção pela excepcionalidade decorrente da criação do Estado ao investir o Governador do Estado de poder legiferante, até a promulgação da Constituição do Estado.

E não deveria ser diferente. O Poder Executivo constitui-se primitivamente com o Judiciário, constituindo o poder único, absoluto, incontrastável, do qual emana o Legislativo e o Judiciário.

Em Rondônia, a independência e harmonia entre os três Poderes, é nítida. O Poder Executivo respeita a reverência, o Poder Judiciário, hoje sob a Presidência do ilustre Desembargador Raimundo Darwich Zacharias, igual respeito tem o Governo do Estado, pelo Poder Constituído, presidido por esse respeitável advogado Dr. José de Abreu Bianco, hoje honrando as letras jurídicas de Rondônia como Deputado Presidente desta Augusta Casa.

Senhores Constituintes:

Por muitas vezes o Executivo fazia sentir o poder soberano, que convocava o Legislativo quando lhe aprazia, e tornava sem efeito as sentenças dos Tribunais.

Em Rondônia, o Executivo não é e nunca será um poder soberano, convocando o Legislativo e tornando sem efeitos as sentenças dos Tribunais.

Carlos Maximiliano, emérito constitucionalista, ensina que: "o Poder Executivo é forte, porque dentro de certos limites um santo ofício do tempo e da ocasião. Todavia, excluída pelo fato dos poderes independentes, o Legislativo e o Judiciário, ambos interessados em viver com ele em constitucional harmonia.

Como o Judiciário e o legislativo, o Executivo deve também ser um Poder Independente. A Assembléia Constituinte deverá fortalecê-lo em sua independência.

Assim é que o Chefe do Poder Executivo não deverá se limitar a executar o que o Poder Legislativo deliberar. O Chefe do Poder Executivo deverá resolver, ou pulsionar, suprir. Deverá representar o Poder dos negócios com o Governo do Estado, pelo Poder Constituído, presidido por esse respeitável advogado.